京城日報
夕刊 七月十八日(土)
京城府太平通一丁目 發行所 京城日報社

總督府官製人蔘エキス 精蔘 發賣所 資生堂

拓務省廢止
農林、商工兩省合併
他は局課の廢合に終る
行整準備會二次審査の決定

【東京電報】十七日午後の行政整理準備委員會で決定せる行政制度整理案の内容は左の如し

一、拓務省を廢止して內閣に拓殖局を設置すること

一、農林、商工兩省を合併して產業省とすること

一、記錄課を廢止して總務課に合併
二、印刷局材料課を廢して總務部材料課に合併
三、資源局については陸軍省と交渉の上決定すること
四、拓殖局を新設し拓務省を廢止しこの事務を處理する

▽―外務省―△
一、人事課を庶務課と改稱す
二、文書課を庶務課に合併する(以上各省これに同じ)
三、情報部を情報課に改む
四、對支文化事業部を對支文化事業課に改む

▽―內務省―△
一、大臣官房の秘書課と文書課を合併して庶務課とする
二、警保局高等課を廢止して警務課に合併
三、同保安課を警務課に合併
四、警察官講習所を廢止
五、土木局河川課を河港課とし港灣課を合併する
六、社會局社會部を勞働部に合併し、職業課を保健課に合併する

▽―大藏省―△
一、海外駐在官を廢止
二、營繕管財局の總務、工務の兩部を廢止し、監督課を工務課に合併
三、專賣局の販賣部を事業部に合併
四、各地專賣局の鑑定課を技術課に合併
五、稅務監督局の總務部を廢止

▽―陸軍省―△
(希望的決議)
一、陸軍運輸部、軍醫學校、經理學校、獸醫學校、千住製絨所及び陸軍衛生材料廠並に幼年學校を廢止

▽―海軍省―△
(希望的決議)
一、海軍々醫學校同經理學校を廢止

▽―司法省―△
一、調査課を庶務課に合併
二、民事、刑事兩局を合併して民刑局とす

▽―文部省―△
一、建築課を會計課に合併し、體育課を社會教育局に編入
二、專門學務局の學務、學藝兩課を合併
三、實業學務局を專門學務局に合併

▽―產業省―△
一、現在の農林省の畜產局を畜產課とす
二、現在の商工省工務局、工務課を工業課に合併
三、製鐵所の管理部を管理課とし勞働部を勞働課として總務部に編入し、製鋼部を課とす

▽―遞信省―△
一、工務、電務兩局を合併し通信局とす
二、經理局を課とす

▽―鐵道省―△
一、建設局を工務局に合併、工作電氣兩局を合併して電氣工作局とす
三、國際觀光局を運輸局の一課とす

なほ外地においてもそれぞれ局課の廢合が行はれるが、此の內最も注目されるのは樺太廳を廢止して內務省所管にするの點である

しかして右行政整理の結果約一千萬圓程度の經費を節減し得る見込みであるが、整理される人員は大體五分減の見當だといはれてゐる

準備調査は一段落
初審議會は廿三日頃開會

【東京電報】行政整理準備委員會は昨日の會議を以て各省整理の第二次的審議は終つた譯だが、多少懸案として殘されたものもあり近く準備委員會で關係者聯に陳述(?)專門家と協議決定、二十日過ぎ行政整理準備委員會を開き最後案を決定臨時行政財政審議會に附議する段取りであるが、各省の整理按出剩餘金額に整理人員概數は決定して居るが、外部に洩れなば各方面の反對に遭ふ虞れあり機密に附されて居る。なほ同會初審議會は來る二十三日頃に開かれんとされて居る

新時代適應の進步的大改革
お座なりものでない
本府の行政整理

人事異動に次いで宇垣總督の手によつて斷行せられんとする行政整理については、既報のごとく今井田政務總監を中心として、林財務局長、白銀殖產事務官、藤原文書課長、齋永地方課長、水田司計課長らの一粒よりの特別委員が

『銳意』原案の作製を急ぎつゝあるが、今回の行政整理の目的、特に宇垣總督、今井田總監の意圖は、本年度豫算の赤字補塡のための單なる經費の節減でなく、むしろ官廳の組織制度の根本的改善、事務の徹底的簡捷を主眼として新時代に適應する行政上の進步的一大改革を企てんとするにあるものゝごとく、從つてその

『原案』作製についても極秘裡に愼重審議されつゝあり、前記委員は昨今連日に亘つて密議をこらして精進しつゝある。しかしてこれが斷行については、明年度豫算の編成と不可分の關係にあるため、原案を可及的迅速に脫稿せしめて總督の決裁を得る必要があるので、これが準備完了して委員の手を離れるのは遲くとも八月中旬頃と見られてゐる。原案の內容は無論的確なる豫想を許さぬが、總督府および所屬官署、地方官廳全般に亘つて組織制度の

『改廢』が行はれ、事務簡捷の合理化と相まつて、本府においては局部課の廢合、地方廳においては部課の廢合が斷行せられこの結果相當思ひ切つた人員の整理も免れぬものと豫想せられてゐるが、これらが果して如何なる姿となつて現はれるか、果斷實行の總督、總監の腕試しの一つとして各方面から異常の注目を惹いてゐる

南京漢口事件 賠償金 第一回支拂

【南京十七日發電】南京、漢口兩事件の賠償金第一回支拂は十七日上村領事に對し十一萬元支拂はれた

萬寶山事件 けふ第二次會見
善後交渉三領事協議

【奉天十八日發電】石射吉林總領事、田代長春領事は十七日夜十時半來奉、今朝九時より林奉天總領事と萬寶山事件善後交渉につき協議してゐるが、林總領事は午後張作相氏と第二次會見をなすことゝなつた

日本軍の撤退を要求せよ
中央政治會議外交委員會の亂暴極まる決議

【上海十七日發電】中央政治外交國民委員會は左の如き重要決議をなした

一、東北四省當局は責任を負ひ得る政府の軍隊を整頓し外國居住民に保護を加へ日本軍の撤退を要求す
二、東北における日本の特殊權利及び經濟上一切の有効活動を制限す
三、中央は東北を援助して逐次鐵道網包圍計畫を完成せしめ、滿鐵の二大幹線主義に反對し、吉會鐵道の建設を絕對否認す
四、日支合辦事業並に對日本借款の償還を禁止する

佛國の提案に獨議會反對
五政黨代表聯合會で聲明書を發表す

【ベルリン十七日發電】獨逸クレヂット設定問題がフランスの基礎提出により好轉の形勢となり、ブリューニング首相はクルチウス外相帶同でロンドン政治家會議出席の爲めパリへ向はんと關係筋を打合せ中。しかるに獨議會はフランス案反對の運動機關となり、五政黨代表は十七日夜聯合會議を開き聲明書を發表したフランス案は政治的要求の諸點において獨逸にとり國辱的要求なり、首相は宜しく拒絕すべし斯くの如き提案を受諾する首相あらば吾人は直ちにこれを驅逐せんとするものなることを聲明す

獨首相外相 パリに向ふ

【ベルリン十七日發電】獨首相ブリューニング、外相クルチウス兩氏はパリにおける獨佛會商に出席の爲め十七日午後十時發列車でパリに向つた

西園寺公 御殿場へ避暑

【東京電報】西園寺公は十八日午前十時十五分東京驛發列車で御殿場別邸へ避暑した

十九日午後八時 京城に歸る

出張し鎭南浦の慰問視察に向つた駐日支那公使汪榮寶氏は十九日午後八時京城驛着列車で歸城の豫定である

大村局長は何喰はぬ態度
絕對に辭意はない
と戸田理事斷言す

近く行はるべく豫想される官界の大異動に際し大村鐵道局長の勇退を傳ふるものあり、中には戸田理事の昇任、林慶北知事の局長後任などしきりに下馬評を飛ばしてゐるものすらあるが、當の大村局長は毎日異常なく登廳何くはぬ態度であり、また十七日の歐亞聯絡會議から歸つた戸田理事に質しても局長には絕對に辭意はなく、朝鮮としては大村局長に辭められたら大きな損だと全然進退を問題にしてをらず若し大村局長辭任の場合後任局長のお鉢が廻つたらといふ質問に對しても「大村局長が若し辭任でもするやうなことがあつたら自分はその後釜なんか毛頭野心は有ため、もとく自分は大村局長に呼ばれて來たもので、職員五月蝿い問題を起しては局長に尻ぬぐひをしてもいつてゐるので、局長とは當然進退を共にすべきだと考へてゐる位だ」の口吻で、言外に局長との一蓮托生の決意を示してゐる位であり目下のところ大村局長に辭意ありとも又戸田理事の昇任問題なども全くの世間の臆測にすぎず、從つて實現性は薄いやうであり、今のところ局內にもこれといふ異動はないやうである

下士卒の名稱
改正案成る
併し實現迄には相當の時日を要す

【東京電報】陸軍では兵役法施行令の答申に基づき下士卒に對する名稱改正に就き研究中であつたが、いよいよ左の通り改正することに決定した、但し各種法令に關係があるのでその實現までには相當時日を要する見込みである

現行名稱	改正案
下士	下士官
兵卒	兵
一、二等卒	一、二等兵
看護卒	看護兵
輜重輸卒	補助輜重兵
工卒	工務兵
雜務卒	特務兵
療兵	傷病看人
從卒	當番兵
馬卒	馬取扱兵
擔架卒	擔架兵

民政黨東北大會 十九日秋田で
首相等昨夜出發

【東京電報】十九日秋田市に開かれる民政黨東北、北海道大會に出席する若槻首相はじめ田中文相、山本悌二郎、大島要三氏等の一行は十八日午後九時五十九分上野驛發同地に向つた

師團長會議 來月三四兩日

【東京電報】陸軍では定期異動を機とし來月三、四兩日に亘り朝鮮、臺灣、關東各軍司令官、各師團長を召集し師團長會議を開催することゝなつた

『京畿教育』發刊
京畿道教育會の新試

京畿道教育會ではかねて會員の研究心を助長し修養娛樂の機關とし且つ各府郡教育會並に會員相互の連絡のため雜誌『京畿教育』の發刊計畫中のところ優良な論文、作品を得て今般創刊號を發行、全會員に配布した、なほ今後年二回發行する由

國際モラトリアム案
專門家會議開かる
十七日英國大藏省に
◇―議題は主として技術的方面

【ロンドン十七日發電】フーヴァー大統領提案のモラトリアム案中重要諸點に關し審議する國際專門家會議は十七日午前十一時五分英國大藏省に於て開かれた。會議は來週月曜日(廿日)に開かれる各國大臣會議の爲めに途を開くものとして目下ロンドンに開催されつゝある英、佛、米三國首腦者會議と共に興味を集めてゐるが、議題は主として技術的方面のものである。第一に會場にのりつけたのは五名のドイツ委員で、その他の委員は佛國七名、ベルギー六名、日本三名、それに米、伊、英委員數名宛といふ顏觸れである、議長は英國のサー・フレデリック、ライスロッス氏、議長先づ起つて各國代表歡迎の辭を述べ、終つて會議は賠償引渡しの主なる條款に關して審査し、かつ同審査を報告せしめんが爲め分科委員を任命、正午散會した。次回は月曜日、なほ列國主席の氏名は左の如くである

▲英國主席代表 フレデリック・ライスロッス氏(議長に任命)▲合衆國 キブソン氏 ▲白耳義 ギエット氏 ▲獨逸 ベルガーエ氏 ▲伊太利 ベネヅーチェ氏 ▲日本 栗山茂氏

なほ前記分科委員會第一回會合は十七日午後四時から開會された

列强大臣會議 廿日夕開會
七箇國招請應諾回答

【ロンドン十七日發電】國際モラトリアム案關係の英、米、佛、伊、白、獨、日七國は何れも來週月曜日よりロンドンに開催される列强大臣會議の招請に應ずる旨回答した、しかして同會議は廿日午後六時英國外務省或は首相官邸にて行はれることになつてゐる

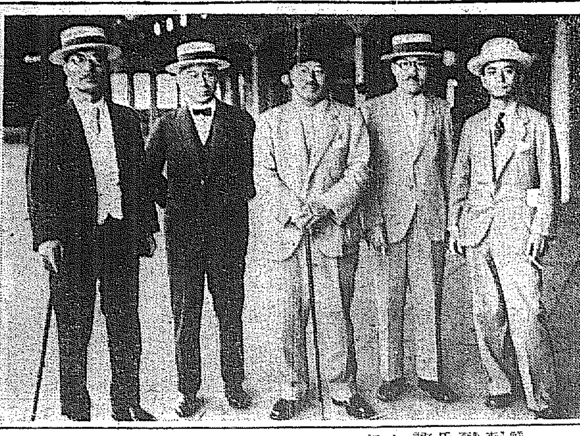

政友會調査員入城

鮮支人衝突事件調査のため派遣された森恪氏等政友會調査員一行はけさ七時着列車で入城した(寫眞は左から―東條、山崎、森、上野諸代議士、山浦氏)

政黨政派を超越して公平
に詳細に調査する
政友會調査員入城

鮮支人衝突事件の眞相を詳細に調査するため政友會から派遣された森恪、山崎猛、上野基三、東條貞氏等の諸代議士並に山浦貫一氏の調査委員一行は十八日朝入城朝鮮ホテルに投宿したが、往訪の記者に對し森恪氏は語る

萬寶山事件に端を發し今回の鮮支人衝突といつたなげかはしい事態を起したことは頗る遺憾である。今回の事件について私等は政黨政派を超越して最も公平なる第三者の立場からこれを批判したいと考へてゐる。拓務省や總督府で發表されたことと一般のこの事件に對する世評とはかなり相違する所があるのでそのために何れが眞か否かを詳細に調べたいと思つて持參してゐる。今回の不祥事件をおこした責任問題も賠償金の支出も調査してみなければなんともいへない。調査地は京城、仁川、平壤などが主で幾日かゝるかは言明の限りでない

總督と懇談
官邸を訪問―

今朝入城した政友會代議士森恪、山崎猛、東條貞、上野基三外一氏は午前十一時倭城臺の官邸に宇垣總督を訪問懇談するところあつた

汪支那公使 鎭南浦へ

【平壤電話】十七日夜平壤鐵道ホテルに投じた汪公使一行は十八日午前八時十分自動車にてホテルを

奉天軍の石友三討伐
副司令部より張作相氏に依賴

【奉天十八日發電】十八日副司令部は[illegible]の連名で張作相氏に對し左の如く依賴した

石友三氏は將來の恩顧を忘れ我軍に叛逆せるを以て副司令部は于學忠、王樹常軍を以て石軍を討伐するに決した、東北各軍は命一下何時でも出動し得る體制準備されたし

作相氏戰時準備

【奉天十八日發電】張作相氏は遼寧、吉林兩省各軍に對し戰時準備を命ずると共に通遼方面に在る騎兵二千餘の徵發命令を發した

……會……

松村殖產局長招宴 松村殖產局長は關係方面を十九日午後六時半より京城ホテルに招待して宴を張ると

兩總督官新任披露宴 安井、渡邊兩總督官は十七日午後七時より本府出入記者約六十名を花月に招待、新任の披露宴を張り、十一時頃和氣藹々裡に散會した

第一回夏のみそぎ會 みそぎ會主催漢江神社々務所後援の下に第一回夏のみそぎ會を來る八月一日から一週間漢江神社において開催するが定員三十名會費は六圓の豫定で申込期日七月廿五日まで、携帶品その他は藥學內草川氏又は漢江神社に問合せの事

レコード試演 來る廿一日(火)午後七時半から太平通青年會でコロムビア・レコード八月新譜(洋樂)試聽會あり、京城基督教青年會主催

……人……

◇森恪氏(政友會代議士)▲東條貞氏(同)▲上野基三氏(同)▲山崎猛(同)▲山浦貫一氏十八日朝入城朝鮮ホテル
◇中村元一氏(大邱社長)▲石川忠行氏(同)十七日夜入城同上
◇齋藤清治氏(平南金組聯合會理事長)▲松本伊助氏(平北同)十七日夜入城不知火▲岡崎榮氏(新義州穀物組合理事)十八日入城同上
◇德弘國太郎氏(水原東山農場支配人)十七日夜入城天眞樓▲田中一郎氏(大阪中山太陽堂販賣主任)▲鈴木文吉氏同上
◇山中大吉氏(京畿士)大邱出張中十七日朝歸城

航空往來(十八日)

▲發 半田義士氏(大阪へ)▲市江溫氏(平壤へ)▲杉山市一氏(大連へ)▲荒木文二郎氏(同)
▲着 中村元一氏(大邱より)▲半田義士氏(同)▲聚新他氏(平壤より)▲E・Mカルソン氏(同)

東雲小唄 [162]
淡路呼潮作 神保朋世畫

川波(四)

『ちェッ、もし姐御ッ。おたがひの仲で今更そんな――』

と、赤鼻の源六は、その鼻の下をやけにぐいと行つて、

『それや姐御、水ッ臭せにといふもので御座ンすよ。一言姐御の口から、源公、死んでくれ、と出た日にや、文句なしにこの素ッ首を投出さうと、から見えても俺の腹はチャンと決つてゐるので御座ンす。それに片肌を脫いでくれるかなあて、どうもその、かにとかといふやつが癪の種だ。抑も、かにとか、だらうとかいふものは――』

『ホ、判つたよ。』

だ』と松吉のお松、何となく嬉々するこめかみのあたりを輕くもみながら、

『夫にしても、ね源公、萬さんは元よりのこと、あの小島さんにした處が、なるほど剣術の方はとてもお偉い人達だけれど、地獄市の如な悪漢を向ふに廻して、かけひき談判、千番に一番の駆引と云ふ事になると、お氣の毒だがまるで赤ン坊だ。ほんとに、可笑しいやら齒がゆいやら……ねえ、さうぢやないか。ふぐ鍋が悲鳴をきいて飛込んだ時、そこが頑張つてゐてさ。二度目に荒先生がお出かけになると、地獄市のやつが涼しい面をしてみて、そこに癪的が殺されてゐた――といふ事になると・後はもう説明するだけ野暮だらうぢやないか。それにさ、フ、、地獄市の舌三寸を眞に受けて、あゝ然うか、成程とか何とか、感心をしてそのまゝ空手で引退つて來るなんておゝ人が好いにも程度がある。だからさ、是やどうしてもこの老松家の松吉姐さんが、今いちど銀猫お松のむかしに復つて、ずンと乗り出さないかぎりは所詮らちが付かないのさ』

『大きにそりや御尤もです』

源六は、膝をたたいてうなづいた。あとは暫時ひそひそ相談――

『御免!』と高く。打水、もり鹽のその老松家のおもての土間へ、

しかた女中のお綱が灯を點れた絲把燈の下に、いかつい肩を聳かしてスッと佇つたひとりの浪士。

それはれいの大東一馬であつた。

源六が取次に出ると、

『萬先生にちよつとお目にかゝりたい』

『え?』

と、源六は空ッとぼけた。

『萬先生ッて、それやいつたいどういふお人で御座ンせう? 此家はその、女主人の御贔屓で御座いますよ。先生の何のと云ふ、そんな肩の張る人がゐるわけがありません。男ッ氣と云ア寶は俺ひとりで御座ンすが……へい、全くその』

『それは承知してをります。こちらの主人はお松と云ふ女。萬先生から、縮にず、いろんな噂をきいて、甚ながら僕ア嬉しく思つてゐる次第です』

『へゝえ。すると貴方樣のお姓名は?』

『大東一馬』

『あッ……然うですかい。ぢや、ちよつとお待ちなすつて――』

と、源六があはてながら、そこで元の茶の間へ取つて返さうとすると、早くも松吉のお松がその茶の間から、

『源公、判つてゐるよ。いいからすぐ此方へ』

と、聲をかけた。

『夫ではどうぞ!』

『さうですか、ぢや、ちよつと』と大東一馬にが笑ひながら草鞋の緒をときはじめた處へ、折よく、要三郎と守之助が肩を並べて戾つて來た。

『おッ、是や大東君――』

あすの天氣 (19)

低氣壓は滿洲北部を東進しつゝあるなほ低氣壓は山東半島と仁川沖とにある其の爲中部と北部は雨其他は曇つてゐる明日は曇勝である

豫報 曇一時晴

キッコーマン醬油
畵報 (其の三)
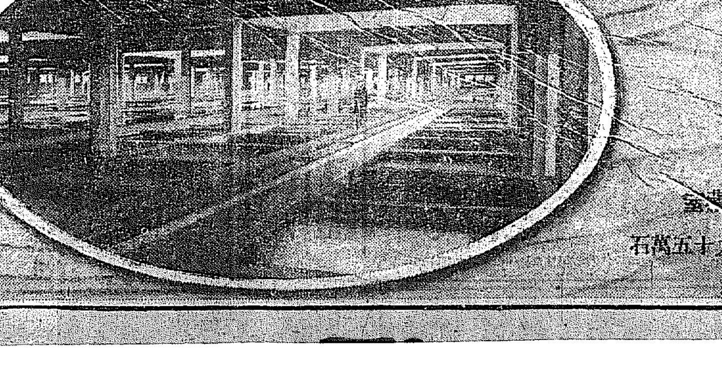
第十七工場 諸味貯藏室
設備・釀造高 本邦第一
品質・風味 天下一品
宮內省御用達
野田醬油株式會社

空の王者 リンデイ（2）

飛びたいの この一念

栴檀は双葉より かんばしー

リンドバーク家はスウエーデンの出で、かつては王家の秘書をつとめた家柄だ、一八六〇年祖父の時渡米して、彼の父は彼と同じくチャールス・A・リンドバークと呼びミネソタ州選出の國會議員を兩三度つとめ、ルーズヴエルト黨員として知られ、晩年は辯護士を稼業としたこれがまた一日四時間も眠れば十分といふ仕事好きの精力家だつた、母はエヴアンゼリン・ロツヂ・リンドバークと呼ぶ、ミシンガン州のデトロイトの歯醫者の娘で血統正しい家柄の生れだ、夫の死後はデトロイト市の高等工業學校の化學の先生となつて今におよんでゐる、チャールス・オーグスタス・リンドバークはこの二人の間に、一九〇二年二月四日、デトロイト市で生れた、家族は直ぐミネソタ州に移つたが、この母方の祖父歯醫者のランドの家が

【幼】いリンデイの遊び場であつた、祖父さんの歯醫者の道具が一ぱい並んでゐる間で遊び廻つたり、よろ〳〵歩きさしてゐる中にリンデイの眼は、心は、機械に、機械いぢりに貫融に惹きつけられて行つたのであらう たしかにリンデイは母方から機械ずきとしつかりした氣性を受けついだ、それと同時に父方から根の深い本能をゆづり受けた、本能――假に言へば、方角に對する本能である、これについて一つの逸話がある

▼……▲

リンデイが五つの時、父は彼を連れて家から一哩半ばかり離れた森に遊びに行つた事がある、父は更に

【森】の奥を探らうと思つたので五つのリンデイに『直ぐ戻るから暫く待つておいで』と言ひ置いて、更に進んで行つた そして暫くして戻つて見ると、リンデイの影も形も見えない、父親は青くなつてそこらを探して見たが聲を限りに呼んでみたが、一向にリンデイの姿はない、人さらひにさらはれでもしたのではないか、とすつかり悄然として家へ歸つて見れば、リンデイはいつの間にか家の門口にゐてにこ〳〵笑つてゐた、父は夢かとばかり驚喜して訊ねたらリンデイはいとも朗かに答へた

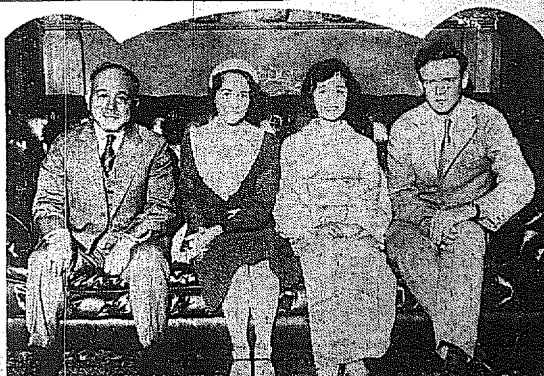

『お父さんはいつも太陽は西に沈む、そしてわたしたちは太陽に向つてまつすぐに歩いてゐるのだといつた、

【僕】は待ちくたびれたのでそこでそこで反對に太陽に背中を向けてまつ直ぐに歩いて來たらお家へ着いたのです』

この方向觀念の鋭敏さと己れに恃む信念の強さ――これが後の大西洋横斷飛行に當つて大きな助けになつた事は、いふまでもない

▼……▲

ライト兄弟やカーチスの飛行機が成功して全世界の賞讃を博しはじめた頃、リンデイはウイスコンシン大學に入り、すでに修得した機械運轉の知識に磨きをかけて機關士となるために工學の課程を修めて行つた、彼の目標は航空術の修得にあつた

【然】しこの大學ではそれが學び得なかつたので彼は二年の後、更にネブラスカのリンコルン等に飛行術修業に出かけたりした、飛ぶ事――それがリンデイの子供の頃からの願ひだつた木の枝に腰て空を見ては、航空の夢に耽つた話はすでに書いた、又こんな話がある、六つか七つの頃のことだ、その頃リンデイの一家はミネアポリスのあるアパートに住んでゐたが、階下の部屋に何某一家がゐて、その家にアンゴラ産の小猫が飼つてあつた。リンデイはかねて猫は高い所から落すとシヤンと立つといふ話を聞いてゐたので、子供心に實驗して見たいと思つた。そこである日、猫を捕へて二階の窓から放出さうとしたところが偶然これを階下の

【娘】が見たから大騒ぎだ『アレ、チャリー坊が――』と大聲で叫んだがリンデイは平氣の平左で手を離す、アットいふ間に矢のやうに落下した猫はニヤンともいはず、舗道の上にスーックと止まつた

『やあ足で止まつた〳〵』

とリ・デイは手を拍つて喜んだが自分もあのやうに飛べたら――その後彼はさう言ひつゞけてゐたといふ

▼……▲

自動車にも滿足し切れなくなつたリンデイはモーターをボートに取つけてアイス・ボートを作り、附近の湖水の氷上を飛び廻つては辛くも飛行慾をまぎらはしてゐた。その間にも飛行機、飛行術の研究は怠らなかつたが

【終】にウイスコンシン大學を卒業するや、矢も楯も堪らなくなつて、斷然飛行家を志願することゝなつた、こゝにリンドバークの飛行家生活の幕が開かれることゝなつた一九二二年、わが國流に數へてリンデイの二十歳の時のことである

（寫眞はワシントンの日本大使館を訪問したリンドバーク夫妻、右よりリ大佐、出淵大使夫人、リ夫人、出淵大使）

日本一の小説揃ひ
講談倶樂部八月號は何れも大傑作揃ひ、夏の讀物では天下無敵！

十三道の強チームが 精魂をつくして戰ふ

あすトップを切る中央豫選

豫想を許さぬ戰ひ

本社があらゆる犧牲と努力を賭して舉行する全鮮野球爭覇戰は本年をもつて八節を迎へ半島野球界に貢獻したことは實に偉大なもので大會の刺戟に依つて

【優秀な】選手を幾多輩出してゐることは世人周知の事實であると共に本社の誇りとする處である、本大會も時により消長はあつたが名に負ふ全鮮的の催しで何人もこの偉大なる快舉に對しては追從を許さず、本社のみが獨り爲し得る催し物として斷言して憚らぬものである、見よ――本大會の盛況なる地域を、北は新義州、咸興、元山、清津より南は釜山、木浦に至る鐵林十三道山の彼方野の此方の各地、五十有余チームが覇を競ひ球の大優勝旗を目指して精進し、炎天下熱砂の上に技を磨き腕を錬つてゐるではないか

【斯くて】一年間に育まれた技と腕を現はし、精氣を盡して戰ひ選ばるゝ中央、西鮮、國境、忠清、湖南、慶北、慶南、北鮮の各地代表チームと京城實業野球聯盟の代表として同聯盟本部において推薦され、前年度大會優勝チームである在城チームの推選權軍と大會規定によつて推薦さるゝ半島倶樂部チームの覇者前年度中央豫選の優勝者殖銀倶樂部の十チームが八月廿二日より四日間城東訓練院原頭京城球場において一大決戰を交へることゝなる、この榮ある大會の豫選が本月下旬から全鮮各地において舉行されることゝなり各豫選區はそれ〴〵

【準備中】であるが、この豫選の皮切りになつた中央豫選大會は既報の如く十九日午前十時より府廳軍對專賣局軍との對戰によつて幕は切つて落されることゝなつた、府廳軍また京城實業野球聯盟に加盟を許されずといへどもその實力は過般來より舉行され京城實業野球聯盟四チームの試合に徵して互格若以上の成績を上げてゐることは世人の認める處であり、一昨年の黄金時代の再現に精進しつゝあり、專賣チーム又その名聲かずといへどもかくれたる新興のチームで目下實業聯盟加入說さへあり、新興兩チームの對戰は興味中心にあり龍鐵倶樂部對仁川鐵道軍に試合は同志打ちの形にはあれども一つは仁川を代表するチームであり、龍鐵倶樂部のナインは鐵道野球王國を築き上げた關、小島、佐原の

【老巧を】以つて組織された試合上手のチームでこの試合も亦見逃がせず、慶田倶樂部と龍山鐵道工場との一戰も何れに軍配の上るかは目下の興味で慶田倶樂部は仁川慶田組を中心としたものでナイン中には名ある選手を擁し一點仁川よりの來征によつても如何に自信を待つかは計り知ることが出來る、鐵道工場父數千の人々から選出された選手であれば、慶田倶樂部との一戰は容易に敗けられぬ、されば自然そこに火の出るやうな大試合が展開されることは豫想され、前記三試合は何れも見のがすことの出來ぬ試合である、なほ當日は入場無料である

明日の三試合 京城運動場にて

專賣局 對 京城府廳（午前十時）
龍鐵倶樂部 對 仁川鐵道（午後一時）
鐵道工場 對 慶田倶樂部（午後四時）

賀陽宮殿下の新王子御命名

【東京電話】去る十二月御誕生の賀陽宮恒憲王殿下御四王子の御命名の儀は十八日午前八時より宮邸で行はせられたが、新王子の御名は恒憲王殿下より『文憲』と御命名あらせられたよつて宮内省では直ちにその旨告示した

クレー射撃 練習會

朝鮮獵友會では來る十九日正午から阿峴里射場で第一回クレー射撃練習會を開くことになつた

賑やかな帝都の上空

無數の廣告氣球がうかぶ

不景氣、緊縮、失業が彪湃してきるツきりよるはない昨今。それからそれへと新戰術に頭をなやまして事業ハ宣傳につとめてゐるが、これはまた最近帝都の空には無數の廣告氣球が華々しく空に舞上つて銀座の上空あたりは一大奇觀を呈してゐる……。

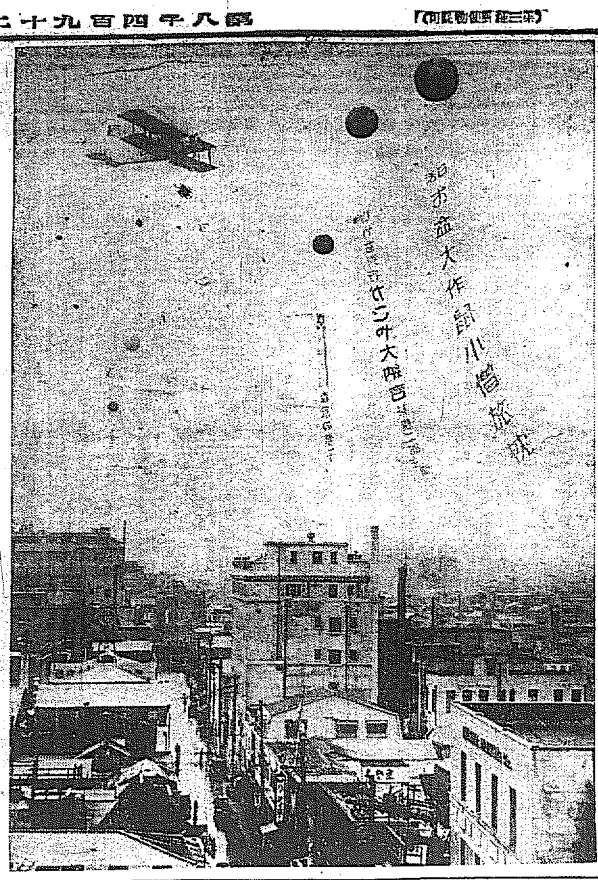

増收のためには 最早手段を選ばぬ

赤字に惱む鐵道局

列車内に女給も出現しやう

總督府鐵道局では六十萬圓の赤字補塡財源捻出のために具體的節約の實行に取りかゝり、既報の如く差當り十七日から京釜線主要列車の旅客專務に車掌事務を兼業させ人件費を節約するのを手はじめとして廿日から本格的車掌八ヶ所を簡易驛に格下げすることになつてゐるが主要なる節約題目は

一、補充工事は全部中止
一、中間品開車の運轉休止
一、東海北部線外新線竣工あるも人員の新規採用を行はず、現在員をもつて配置す
一、燃料は大體五分減の自然節約あるも更に可及的節約を行ふ

等であり、これが積極的斷行をなすとともに更に私鐵代表者の收入增對策協定に基づき、鄕土探勝客海水浴客の如きものは運賃を特定割引して數でこなす政策をとり、各運輸事務所を督勵して旅客の吸收につとめてゐるが、いづれも豫期した實績をあげることは困難であるので最早收入增加のためには節約は別として手段を選ばないといふ狀態で新たに計畫されてゐる增收のお題目には

▲小口貨物の集配を全部の驛に及ぼし實施する
▲列車內に有料廣告を掲示する
▲寢臺車の貸切使用を認め料金を徵收す
▲驛入場券の裏面に有料廣告を入れる

など現に京城ではじめた待合室の照明廣告の如く多少僅ではあるが位なことは敢て問題でないといふ位で、構內收入の增加には特に頭を捻つてゐるが、更に急進的に節約を斷行し又增收を謀するときはサービスにおいて低下する懼れがあるので、サービスを低下しないことに特別の注意を拂つてガソリンカーの如きには女車掌や女ボーイを採用してサービスを明るくするなどの問題も考究されてゐるのでやがては列車内に艶めかしいサービスガールの出現をみることにもなるであらう

過剩の給料はそれ〴〵返還

朝鮮農會の減俸

朝鮮農會においては道農會の實吏減俸にならつて自發的減俸を發起し道面同議に附した事は既報の通りであるが、今般議員全部の賛成を得たのでいよ〳〵六月一日の既往に遡つて減俸を斷行する事に決定した。随つてすでに受領した俸給中の過剩分は夫れ〴〵返還する譯である

オマハ、東京間で 北極横斷飛行計畫

スローター氏が九月頃決行

【オマハ（ネブラスカ）十七日發電】曩にバード少將の北極探檢隊に加はり航空士として活躍したジエームス・スローター氏は本日オマハ、東京間三萬陸北極横斷飛行計畫を發表した、右はオマハから北方コースをとり北極を横斷して東京に向ひ更に東京から同コースを經て歸還せんとするもので九月頃壯圖を決行する筈である

アジア一周の旅に上る

あす壯途につく ドイツ女流飛行家

【ベルリン十七日發電】獨逸女流鳥人マルガ・フォン・エッツドルフ孃は十九日早朝ベルリン發亞細亞一周の旅に上るに決した、コースはハルビン、奉天、京城を經て日本に飛來、支那印度を經て歸還する（寫眞はエッツドルフ孃）

投石などの 事實無し

暴行事件で釋明した 上内警察部長

漢江の精靈流しの當夜――十五日午後十一時ごろ漢江人道橋下で貸ボート屋をとらんとした大每支局員及記者に對する警官の暴行事件に關し、道警察部では連日當時の實情を調査してゐたが、十八日午前十一時半上内警察部長は自宅に出入記者團を招じ左の如く釋明するところあつた

大邱からのお話が事實とすれば監督官として重大な問題であるから精細にその當時の模樣を調べた、その結果取締りの第一線に立つた警官と連絡の悪かつたため寫眞撮影に來た新聞記者を警察のいふがゝりなどから口論したことは誠に遺憾なことであつた、大邱附近での投石云々の事實は警察官側には全然ない。附近は一帶に砂濱で石はなし警備艇に石を積み込んで防戒するなど非常識な取締りはしてゐない。この點を私として確かにしておきたいと思ふ。今後一般大衆の人出の際かゝる問題の起らぬやう堅く部下に注意した

一兩日中に 全部引上げ

平壤の避難民

【平壤電話】平壤醫學講習所構內に收容中の中國人は引きつゞき十八日午前中に三百二十一名は府内其他に出て業に就き又は歸國し、殘りは三百余名となり一兩日中には全部引上げる豫定である

雄基の貝塚へ

藤田敎授出張

總督府博物館囑託城大敎授藤田亮策氏は約二十日間の豫定で雄基の貝塚發掘のため一週間前雄基へ出張した、雄基の貝塚は三年前より發掘に着手し貴重な考古學の資料が發見されてゐる

幽靈の母性愛

今までに話したことも書いたこともない珍談奇談を持寄り、名士大家の大座談會富士八月號の大評判記事！面白いく

漢江水泳場 工事に着手

漢江における夏期の水泳は兎角危險を伴ひ毎年幾多の犧牲者を出してゐるので京城府では例年の通りその危險防止と共に夏季における府民體育奬勵の爲め適當な設備を施す事となり鐵橋と人道橋との中間右岸に河川占用許可の指令を得たので十八日から工事に着手、近く完成と同時に一般に公開されるはず

ピンデ取りからボヤ

十八日午前一時頃府內觀水洞四五卞致植（四七）方より發火したが、京城常備消防隊、義勇消防組の出動早かりしため同十五分にして鎭火した、原因は卞志孚妻の李氏（二七）がピンデを取るために燐寸をすり。その不始末が窓口の紙に燃え移り大事に至つたものであるが損害は輕微であつた

日支名家書畫展

既報十九日から三日間本社來青閣において展覽即賣會を開催する

「空を語る」人々は朝刊に連載します

朝鮮人事興信所
結婚・使用人身元素行・家出・信用・資産・費消事件其他人事百般の秘密調査
京城府太平通二丁目 電話本局三六二〇番
調査御用命は電話又は郵便にてもよろしく京城市内は御通知次第御伺致します

盛夏の候益々御多祥の段慶賀の至りに存じ上げます ……
昭和六年盛夏
京城府長谷川町百十二番地 電話本局二一九七番
村上天紅寫眞館

市内は御電話次第配達します
雨衣
雨衣雨覆シート防水布一切如何なる多量の御註文にも應ず
商店配達自轉車人夫作業用 三圓より
學生用 一圓七十錢より
紳士用レインコート 七圓より
京城光熙門外新堂里
朝鮮防水布製造所
電話本局二〇二一番 振替京城六三七八番

つめたい 滋強飲料 **カルピス**

朝鮮蜜蜂普及社
京城蛤洞二一

かぜねつ 橋本散
前田医学博士考案
大阪市天満橋筋 製造所 ・ 各地薬店にあり
▼勝利は實質優秀の物に歸す
頭痛にノーシン

觀覽歡迎
東洋新古書畫展覽即賣會
△東西畫壇の大家傑作二百餘點大廉賣▽
期日 七月十九、二十、二十一日 自午前九時至午後六時
會場 京城日報社來青閣
入場無料

醫療器械 卸商 釜山幸町一丁目 神崎藥局

御禮
這般來鮮內各地にて不祥事件突發致し候に不拘當地方は大田警察署、同憲兵分隊、同消防組諸彥の深甚なる御警護と市民各位の御同情に依り終始無事平穩なりし段洵に感謝に不堪茲に謹て紙上御厚禮申述度候
昭和六年七月十五日
大田華商公會一同
各位

淋病 ゴノチール
斷然たる決心を以て即時お求めあれ
一回三錢効果正に百パーセント
百錠入一圓五十錢 百錠入二圓卅錢
大阪東區伏見町二 西村久合名會社

京城府明治町二丁目
中島病院
內科 小兒科
院主 中島貞信
入院隨意

純良 北海道産 眞珠印バター
全鮮百貨店食料品店にあり

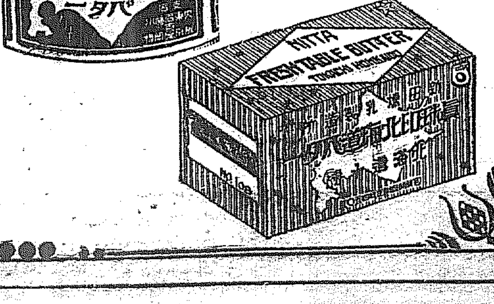

減俸時代の奉仕品
祐 コルエウ醤油
16リットル詰 ¥2.70
（一圓均三鮮全ゞトスは城京）
京城 鳴屋商 號

街頭に働く女課長さん

救世軍本營では今度新に調査課を設け士官學校の教師であつた山室軍平氏の令孃が第一回の課長に就任して活動開始をすることになり、山室孃自ら街頭に進出し生活に困るものや其他種々の悩みある人を一つ一つ調査して天晴れ新課長振りを發揮してゐる、寫眞は本營における山室民子孃

梅雨明け頃のお臺所衛生

醫學博士　櫻田十次郎

長い間霖雨の多いじめじめした日が續きましたが、いよいよ梅雨明けのからりと暑い日がやつて來ました。不快な氣候のあとを受けて急に來たこの暑さに逢ふと人々の身體はがらりと調子を破られ、自然胃腸を損ふものが一年中で毎年今が一番の高率を示してをります。この際お臺所をあづかる主婦は全力をあげて一家の健康の爲めに注意を致さなければなりません

御飯が汗をかく

此頃は朝炊いた御飯が夕方には早や汗をかいたり臭ひがするやうになります。これはつまり御飯の澱粉が腐敗したのです。ところで御飯が早く饐るか饐ぬかは、八分通り入れる器に原因します。つまりお櫃の洗ひ方が行とゞかず、古い御飯つぶのかけらが殘つてゐるとか、乾かし方が充分でなく中にじめじめしてゐたとかした場合、かういふ器はすでに黴菌がゐるのですからそれで温かい御飯を入れますと、まるで黴菌を程よく繁殖させる手傳ひをするやうなもので、ずんずん御飯までも黴菌に犯されてしまふのです。汗をかいた程度のものは必ずしも有害といふわけのものでもありませんが、すでに腐敗しかゝつてゐるのですから、たまたま他の食べ合せもので惡ければ忽ち胃腸をやられてしまひます。程度の輕いうちは必ず蒸し返すとか煮なほすとかする方が安全であります

お櫃の洗ひ方

お櫃は隅から隅までさゝらの先きでほりとるやうな氣持ちでよく洗ひ、次に周圍から底をたわしに磨砂をつけて木の目なりによく磨ります。それから清水で充分ゆすいで最後に熱湯を通し、直ちに天日にあてゝよくかはかします。いよいよ御飯を移す時には、中を清潔な布巾でよくふいてから強火にかざして内部をよく炙り、温かいうちに御飯を移し、すぐ乾いた布巾をかぶせてその上から蓋をします。御飯から上がつた湯氣がしづくになつてお櫃の中に落ちる時は腐敗を早める大きな原因となりますから、湯氣は布巾にすはせてしまひます。風とほしのいゝすゞしい場所へ置く事は申すまでもありません

食物は淡泊に

これからは寒い時と違ひ、人體に澤山の脂肪を必要としませんから、成可く淡泊なものを選ばなければなりません。即ち寒い頃は身體に脂肪をたくはへて温熱を保たうとするのですが、夏は反對に脂肪を減じて體温の發散を自由にしなければならないのであります。從つて魚類とすれば鯛、鰈、鮎、鮑、ハモ、小アジ、トビ魚等のさつぱりしたもの、牛豚肉は出來るだけ脂肪の少い處を選びます。出來得る事なら夏中は牛豚肉を避けて小鳥類、殊に雞肉を用ひる事が最上であります。それから夏中は貝類は用ひぬ方がよろしい。この時期には往々にして中毒する場合があります

飲み物に就て

これからは殊に飲み物が一番問題になります。急に來た暑さに當てられて胃腸が弱り、食慾が無くなつて水の樣な飲み物ばかりを無暗に要求するやうになる。すると弱つた胃腸は益々働きが鈍められて遂に取返しがつかぬ大事件が起されるのであります。然し汗も澤山に出る事ですから、或程度の水分を取るのは一向さしつかへありません。あまりきびしい拒絶などが、子供がしきりに欲しがるのに無理だ、毒だとばかりでしみ物を非常に制限するのを見受けますが、これは大變に可愛さうな事です。子供は殊に新陳代謝が盛んなものですから、氷のやうなものは禁ずる必要がありますが純良な生水、又は冷やした麥湯、紅茶の如きは相當與へてやらなければなりません。その他胃腸が弱つて過度に水分を欲する場合には冷水でうがひすると一時は凌げるものです。又極純良な炭酸水の如きは、時に疲れ弱つた胃腸を呼び覺まして消化を助ける場合もあります

戸棚の清潔

からりとした日には臺所の戸棚の戸を全部はずし中の物一切を取り出して洗ひ直しをし、戸棚の中はソーダを溶かした微温湯で堅く布巾をしぼつて隅から隅まで拭き取り乾かして器物を收めます。また濕氣の立つやうな食物は一切棚へ入れることをやめないと戸棚の中を濕氣させて、他の食料品まで惡くしてしまひます

シネマとプレイ

大盛況の朝日座　記念興行は廿四日迄

中村歌扇一黨を聘しての朝日座における一周年記念興行は十五日を初日として連日滿員の盛況をおさめてゐる。出し物は何れも十八番のものばかりで一座の熱演と相まつて愛劇家は興奮感激してゐる。殊に歌扇の踊にいたつては今日まで京城に來た中では殆んど彼女の右にいづるものはないといはれてゐる即ち初日、二日目の辨天小僧、第二番目の唐人お吉等斷然好評を博してゐる。なほ十九日からの替り狂言は左の通りであるが一黨は廿四日まで朝日座で開演する由
▲中山安兵衛二幕▲新作小磯ケ原三幕▲どんどろ大師一幕▲紺屋高尾

疲れた映畫　空ツ景氣では動かない

映畫の如き無限の生長力を胎む娯樂物が世間の不景氣から揺られてその收益に狂ひが見へるにせよ、映畫そのものゝ魅力はもつと强烈で刺戟的であるべきだが、外國映畫といはず日本映畫といはず、或は輸入、製作、配給、興行の各部分に見ても否ぶべからざる沈滯の氣が濃厚であるに見れば、たとへ多少の景氣が招來されても、一般觀衆を呼ぶ力は昔日の如きでなく一例を常設館の觀客心理などに見ても、レヴュー又はその他の眼先きを變へることを要求するものが多い、難は今日の企業的小成に安んじた映畫製作が甚だしい從意期にあることを見逃せず、興行方策も新味がなく、現下の不況をハネ返す資本力の乏しさも要素もないといふのが映畫そのものゝ衰微の種々相であるらしい（東京特信）

リードバンドの第一回演奏發表會　廿日夜社會館で開く

府内ハーモニカ熱のさかんなるにつれ各所にハーモニカ團が組織されてゐるが今回玉木、都築その他の諸氏によりリードハーモニカバンドが生れ廿日午後七時半から社會館で第一回演奏會を開くことになつた、會費は無料であるが場内整理として金十錢を申しうくることになつてゐる

演劇寫眞ニュース

歌舞伎座の七月興行一番目『浮名羽織中票』――羽左衛門の但馬屋清七、梅幸の藝妓美代吉

ひかり會第二回發表會

ひかり舞踊會では廿一日午後七時半から長谷川町公會堂で第二回發表會を開くが同會の童謡舞踊はすでに定評あり盛況を豫想されてゐる會費大人卅錢、コドモ廿錢

フリセゲカ

◇雨降つて海水浴行がオヂヤンとなる頃、活動小屋は賑はひ初める、夏枯れにみる姿だ
◇本紙愛讀者優待デー、中央館の初日五十錢の大入袋が出た、與もつもればとはこれをいふのか
◇十九、廿兩日は佐田氏のコドモ會、廿一日はひかり會のコドモ〱で夜が賑はふ

家庭婦人と時間の餘裕　―家事に追廻されてゐる婦人に向上は望まれぬ―

棚橋源太郎氏談

今日の家庭生活は如何にも繁雜で婦人の手を要する事が極めて多いのであるが、それは事柄の善惡如何を論ぜず何んでも古い習慣に囚はれてわざと生活を複雜にし新たらしく工夫を凝らすとか自由に考へるとかいふ事が少しもないからである。其結果自然家事に追廻はされて婦人に時間の餘裕といふものが少しもない、これでは日本婦人の向上といふ事も非常な難事でなければならない、古い習慣といつても食事と衣類の事が家庭生活上最も繁雜で手のかゝるものである婦人はそれ等の世話に非常に時間と手數を要するばかりでなく又世間つき合ひにも相當面倒な事が多くて婦人は終日それ等のことに忙殺せられてゐる。これに比して海外諸國では中流以下の家庭でも婦人に時間の餘裕が一般に多いやうである、毎朝主人が勤め先きへ出掛けると巴里などでは細君は早速家に錠を下し、乳兒を乳車に載せ、幼兒を連れて附近の小公園へゆくのである、そして空氣の清淨な樹陰や芝生の上で子供を遊ばせ自ら携へて來た小椅子に腰かけて讀書や編物をしつゝ子供を看護するのであるニューヨークの郊外などでも家に戸しまりをして幼兒を伴ひ赤ちゃんの乳母車を押しながら讀書しつゝ買出しに出掛ける主婦をも見受ける、かういふ事の出來るのは一つは住宅の構造がよいといふ事もあらうが衣服や食事をはじめ一般の生活樣式が簡易輕便で婦人の手を煩はす事が少いからである

支那帝室累代秘藥『驢膠』　支那革命で民間に開放　佛國著書にも賞讃さる

由來『漢藥』が所謂漢方系の靈物性『新藥』の科學的效果を超越して、更に『新藥』の副作用を起す事なく、その神秘的奏効は、世を擧げて驚異の的となり、近時諸大家の之れに對する新研究の發表は顯著なる趨勢で、國際聯盟等でもその研究調査に着手すると傳へられるが、その結果發表は必ずや斯界に偉大な貢獻をなすものあるを期待される。而してその漢藥中に於て最近に至り最も世人の驚異的効を認められたものが『驢膠』である。

驢膠とは如何なる藥

然らば『驢膠』とは如何なる藥であるかと言ふに、本劑は由來支那帝室累代の秘藥とされ、容易に民間には手に入れられぬ支那最高の靈藥でその靈藥たる所以は、前述の如く皇室の賦用藥であつた事と、製藥の水が只一つ陽穀縣にある『阿井』といふ井戸の水に限られた事の一事でもうなづかれる。先輩研究家である佛國人パレンコン氏およびレニコール博士等に認められ『佛國に優れたる支那』といふ著書にもこの『驢膠』を口を極めて賞讃してゐる。それが最近支那革命によつてこの高貴藥が民間に開放せられるに至り、今なほ盛んに僞物が市場に現はれ其道の支那藥專門店すら選擇に苦しむほどの狀態となつたが、これが發賣元たる全北裡里淨金堂主本部氏は自分が病氣のため保給生活を退き專らこの藥によつて再生したほどの服用者で、現在では、支那唯一の製造所に出張員を派遣常置して直接眞正品を直輸入し得る特權を得てゐるので、絶對何等の不安もなく價格も廉價に手に入れることも容易である。淨金堂は本年開業日尚ほ淺いが机上に置かれた患者よりの通信の内その二三を見るに左記の樣な實驗實績が示してゐる

驢膠の實績

一、出血？（平安北道渭原小學校長中野直氏）通信の一節『貴室發賣の『ろきよう』は誠に好果ある樣です私等も色々今迄に賣藥を購ひて見ましたがこんなによくきく藥は初めてです殊に出血『何れの場合でも』にはきく樣です三日―四日で好果は歴然たるもので別途振替で三回分注文しましたから至急御願ひします』

一、喘息症（裡里榮町那須材木店夫人）醫師より注射を受けしも効なく驢膠服藥せしに其當日より呼吸困難消失安眠致し引續き服藥家事に從事し居られ引續き連服再發せず

一、赤痢（全州某家御主人）一回服藥して赤痢と判明入院通信の一節『一回の服藥にて便通…』

一、咳（金堤神社大竹氏通信の一節）『愚妻の老母事先日來遊し一泊候處疑に就きて二三時間絶へず咳を連發致し候に付小生服用の分を一服服藥せしめ候處三十分位の後よりははたと咳きはとまり安眠致し候事有之今更ながら著効に拜敷仕候』

一、百日咳『全州康生氏令孃』驢膠十二錢を四日間に分服の結果咳は半減したる由

一、神經衰弱（井邑郡井州面井邑郵便所長通信の一節）『私も昨年三月より不眠症に罹り現在は催眠劑も無効の有樣となりましたが『ロキヨウ』は誠に効力大にして服藥の夜は久しぶりに安眠出來ましたのですから此のまゝ服藥を續ければ必ず全快するに違ひないと信ずるのであります云々』

一、痔疾（裡里京城日報支局永井氏試藥談話の一節）『御陰で服藥の結果痔の出血は止まり痛みも全くなくなりました實に偉大なる効力があります驚きました』

一、止血（金堤取引所より通信の一節）『先日の榮山浦の患者も大出血にて數回に渉る醫師の血止注射の効なかりしも驢膠服藥後出血は止まり益々良好にて五回送藥申越し候効に驚き居候』

一、病名不明（東京市外落合町村尾氏夫人通信の一節）『驢膠早速御送附被下難有奉存候服用致候處去年十一月以來一寸動いても直に微熱卅七度一、二分上昇致居候處御藥を服用第二日目には平温に復し其後發熱不仕効能偉大なるに驚き候儀に御送付被下候分も豫防の爲め服用致居り候誠に靈藥と申すべく候』

尚淨金堂本部氏の談によれば最近各地に於ける流行病殊に赤痢に對し特効を發見した事と痔疾の重症者に偉効を見出した事である此れ等は驢膠服藥者の増加により患者からの禮狀にて始めて明瞭となつた次第である

赤ちゃん發熱

赤ちゃんはすぐ發熱するものです。無暗に熱さましなど用ひずに靜かに寢かせつめたい手拭ひで冷して喉のかわく時は湯ざましなどを與へ、氷袋や氷枕などは醫師の指圖を待たずに用ひたりしてはなりません

松葉杖（一）

昭六ノオ話　第六話　岩本善併文　岩本正二畫

1、マイニチ、アメガフリツヾクノデ、スキナ、ノヤマニモ、ユケナイ
2、オヘヤデ、アソブノニ、アキテ、昭六ハ、アテドナク、マチヘアルク
3、イツノマニカ、ミナレヌ ウツクシイ、オイヘノチカクニ、キタガ
4、マドカラ、モレテクル、ヤサシイ、ウタゴエニ、昭六ハ タヽズンダ

讃美禮拜　あすメソヂスト教會で

府内旭町一、メソヂスト教會では十九日の日曜日は午前十時から讃美禮拜を行ふ由

麻雀界

本社麻雀道場主幹本朝鮮麻雀聯盟の濱田虎熊、蒲池良介兩氏は府内に麻雀の技術にルール等の研究するに足る道場なきを遺憾とし、黄金町二丁目に本社麻雀道場（元中央麻雀俱樂部）を開設することとなり來る廿一日午後五時から麻雀會を開く
雀莊通信會　大平通雀莊クラブ今週通信會は十八、十九（土、日）兩日行ふ會費不要（但規定料金）賞品多數、來會歡迎

運命鑑定の大家

明石南嶽師　地方出張から歸京

京城花園町に鑑定所を有し一般から深く信頼され特に有識階級から非凡なる鑑定手腕を有す南嶽師は過日來南鮮地方の爲め有志者の懇望により出張鑑定中の處今回歸京したるにつき從前の通り一般運命鑑定の依頼に應ずる事となつた、南嶽師は幼少の頃から觀相易學に深き趣味を持ち研究に努め、斯道に深き研究を積み師の鑑定は從來のありふれた易者と違つて全般の綜合鑑定にして禍を福に轉ぜしむる極めて新合理的鑑定を求むる人々が多いと
鑑定時間　朝八時より夜七時迄
鑑定所　京城花園町四丁目下車本町裡

アンテナ

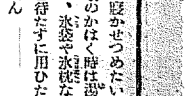

▲DKの聽語アナウンサーとして永らくつとめてゐた高澤滿君が今般都合で退職したので▲その缺員を十九日試驗して採用することになつた▲應募者卅五名、みな錚々たるインテリ階級の人々であるが▲十キロ二重放送の實現も近い將來のDKとしては相當なアナ君を選出するやう希望する

DKプログラム　十九日（日曜日）

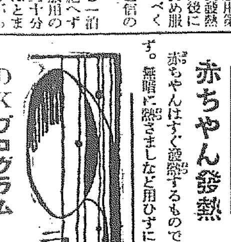

午後〇時三〇分　氣象概況、各地天氣實況
同〇時四〇分　俚謡　一、秋田音頭二、會津磐梯山三、津輕音頭四、オバコ節五、八木節六、安來節　唄 一奴　同 菊子　同 よし子　同 メ吉　三味線 柳次　同 たね子　同 辰夫　笛 辰丸
同一時三十分　映畫物語　ジエースジエームス　金永換　音樂 伴奏
同二時〇分　ニュース
同五時四十五分　ラヂオ體操、今晩のプログラム發表
同六時〇分　ハワイアンギター獨奏　一、ラマノラ二、主よみもとに近づかん三、ラパロマ四、エレジー五、スラヴの子守唄　鶴田 □　ウクレレ伴奏
同六時三〇分　京城坐唱　一、赤壁歌二、小春香歌三、執丈歌四、後頭二章　唄 開東
同七時〇分　ニュース、明日のプログラム發表

大衆趣味の夕

同七時三〇分　和洋合奏と獨唱（A）一、行進曲富士の歌二、獨唱『都會レビュウ』イ、港の唄　ロ、アリラン　ハ、ない港の唄、私の頭巾なのよ三、沙漠の隊商ザメニック作曲四、獨唱イ、サムライ日本ロ、下總盆踊五、長唄『吾妻八景』　日本ビクター管絃團　獨唱 濱村陽子　指揮 村越國保
同八時〇五分　コミカルトーキー（A）　古川綠波　岡田嘉子　外
同八時四〇分　映畫レヴュー（A）　解說 山野一郎　女給 熊岡天堂　嘆きの天使 生駒雷遊　唐人お吉 谷天郎　ザッツOK 加藤柳美　獨唱 天野喜久代　同 淡谷のり子　伴奏指揮 久岡幸一郎
同九時三五分　氣象概況、各地天氣實況、時報

18日　公設市場小賣値段

▲特等白米一キロ、一四五▲一等白米同、一三五▲干鱈三〇〇瓦、一六〇▲そうめん新同、〇九〇▲おぼろ昆布上同、三五〇▲鹽さば一尾、〇九〇▲切鯣三〇〇瓦、三〇〇▲開たら同、一二〇▲高野豆腐同、二二〇

將棋新手合（一）

於東京市日本橋區蠣殻町二ノ志　溝呂木將棋所
平手　先手 ▲六段 渡邊東一（東京）　△六段 山北孫三郎（東京）
（圖は二六飛まで）

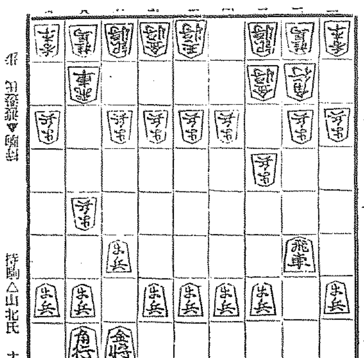

持駒△山北氏　ナシ

△七六歩 ▲三四歩 △二六歩 ▲八四歩 △二五歩 ▲八五歩
△七八金 ▲三二金 △二四歩 ▲同 歩 △同 銀 ▲二三歩
△二六飛 ▲八六歩 △同 歩 ▲同 飛 △八七歩 ▲八二銀
△四八銀 ▲六二銀 △五六歩 ▲五四歩（以下次號）

溝呂木七段講評　（後手）二三歩と直に受けるのは、強に三四銀と橫歩取戰法を採られる慮れがあるが、歩を損し切りにする研究が出來てあるだけ至當の受けである（先手）二六飛と中段に備へるのは常習手段である（後手）八二飛と引くのは、普通の陣形で穩和策と稱されたてゐる、茲で八四飛と引けば相懸り戰の本法となるのである

新與　しらが　冷しそうめん　冷しとうふ　月美人印カレー粉　コンヂー本舗　カラシ　東川男兵衛商店　大阪・天滿

産兒制限

小林　タムシチンキ　ひふ病殺菌　たむし いんきん　ムヅ〱痒く夜も眠られない人　水虫・ひぜん　痒病・はたけ　顔面・白くも　その他一般吹出物でお困りの人◎どんな頑固な皮膚病でも◎各醫科大學某科に於て無二の皮膚病藥と折紙づけられた◎殺菌收斂消毒の諸作用に於て超特効を有する本劑によれば百パーセント快癒は必定　價 五十錢 一圓　本社 大阪市京町堀　本舗 小林大藥房　支社 名古屋廣小路　各藥店に在り

澁谷齒科　南大門通五丁目

事實は百萬言の說明に勝る　タンセキ藥の權威　パパリン錠

超急速強壯劑　ラボカ　幸福の三重奏
ラボカは各種成分の綜合的效果と、その豊富な榮養價によつて各種疾病を急速に治癒すると共にこれを豫防し根本的に細胞を改造、回春する機能あり、且榮養の調節、補給を行ひ常に體力を充實す　治病、豫防、榮養を司る理想的家庭常備藥たり
粉末ラボカ　三五瓦入 金二円　八〇瓦入 金五円　一〇〇瓦入 金十二円　錠劑ラボカ 五十錠入 金一円二十錢　文獻說明書進呈
東京市芝區芝口一ノ二復興ビル　東洋一手發賣元　小菅商會藥品部
●全國ラボカ販賣特約藥店にあり

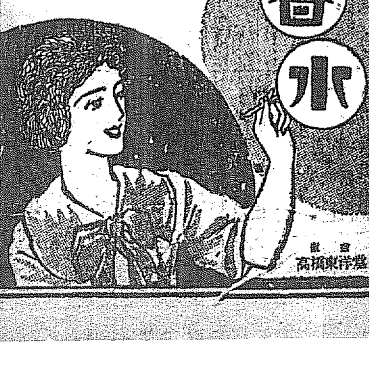

アイデアル香水　夏の涼味は……爽快なる香氣より　海へ山へ 唯一滴の好旅伴　趣味の香水 アイデアル 十種
發賣 高橋東洋堂

イカリソース　原料は野菜と果實　獨特の葡萄酢を配す

お客大明神と　わるく奉らずとも　スモカは品質そのものだけの商品です　廣告で　黒い歯が白くなるのじやないのです
タバコのみの　歯磨スモカ

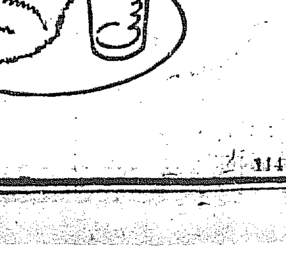

定價十五錢　藥店 雜貨 化粧品

私設鐵道運賃の引下は考慮を要す

增收の見極めがつかねば不可　大村鐵道局長語る

深刻なる經濟界の不況と自動車の躍進に鮮內各私設鐵道の經營は今や極度の不振を告げてゐる。これがため各社とも鐵道運賃を半額程度に思ひ切つた割引を斷行し、旅客及び貨物の輸送を促進して收入の增加に努めたいといふ意嚮であるが、大村鐵道局長は私鐵及び國鐵の運賃引下につき語る

私鐵が客貨吸集策として運賃を引下げやうといふのに對しては、趣旨としては賛成するが、實行には愼重なる調査研究を要する。運輸殊に貨物運輸を發達せしめることが鐵道經濟の根本義であることはいふまでもなく、鐵道としては鮮內產業の將來に期待すべく、全力を盡してその生產增加を助成すべき必要あり、運賃低下は輸送量の增加となつて、輸送實費の低減となり、隨ふて運賃を低下することが出來て益々出貨を促すわけである。併し先づ運送費用を最低限度として當業與の收補を保護し、更に進んで需要者の負擔力の限度內において適當に

盆金を 擧げなければ運賃引下の効果を擧げ得られぬ。即ち一般に運賃が低廉なるほど客貨の輸送を促進するわけであるが、運送實費を割つてまでこれを引下げることは出來ぬ。故に出來るだけ引下げると共に引下げ前よりも收入を增加せしめなければならぬ。從つて引下げ率に對する客貨の增加を見極める必要がある。例へば國鐵に買收された慶東線は、朝鮮經營時は收金率の最も惡い線であつたが、買收後運賃を半減したところ客貨の輸送を促進して、買收前に比し輸送量が二倍余に進した。而も朝鐵經營當時客貨吸集策として運賃半減方を勸めたが、

成否が 懸念されて實現しなかつたものである。これに反して圖們線では買收後やはり運賃の半減を見たが客貨の輸送量は買收前と變つてゐない。この二つの例は極端のものではあるが、割引率を一概にできるものではなく、その地方の事情によつて適當に施設せねばならぬことを示すものである。これは前者の沿線が南鮮地方の經濟力には乏しいが人口稠密である所である關係から、買收前の運賃に對して地方人が負擔力を有してゐなかつたのが、運賃半減により旅客が二倍以上に增加し、貨物も同樣に增加したものである。また後者は輸送される客貨が運賃の高低に拘らず輸送を

必要と し、なほ運賃の負擔力を十分に有してゐるためであつて、運賃の半減を見たからとて客貨の增加を見るものではない。要するに運賃を半減するものとすれば少くとも半減前の二倍以上に客貨の增加を見なければ會社としては何等の効果もないわけで、收入增加の見極めが十分につかねば實行できるものでない。故に一率に何割の引下げといふことよりも、特殊運賃の引下げ例へば旅客の場合では自動車との競爭に對する或區間の割引、市場行、遊覽地行の割引、貨物ではその種類、性質、運賃負擔力、容積、重量、移動の方向等によつて更に特別運賃を制定することが最も合理的であらう

國鐵運賃の引下は考慮中

旅客は遠距離遞減に　貨物は特殊のものを

なほ國有鐵道線の運賃引下げについても考慮中である。もちろん國有鐵道といへども一個の營利事業である以上、收益を度外視してまで運賃を低廉ならしめることは出來ないが、朝鮮產業開發の先驅者である以上、運賃を低廉にして開發を促進せしめなければならぬ。この點は私鐵が增收を目標に運賃を引下げやうといふのとは

趣きを異 にしてゐる。如何なる方法を以て運賃を低下せしめるかは更に今後の調査研究にまたねばならぬが、旅客運賃においては遠距離遞減法の採用、即ち遠距離輸送は運送單位を以て計る場合運送量の增加を意味し、運送原價は運送距離の增加するに伴ひ遞減するから、內地の如く遠距離遞減を採用し旅客運賃を低減せしめたいと思ふ。また貨物運賃においては、社會經濟の狀況と適合するやうに調節したい。即ち產業、輸移出、輸移入、通過、拓殖の各獎勵、生活必需品の運賃政策等の各種の

理由から 時勢の要求するところに適應せしめなければならぬ。從つて各種の貨物運賃を一率に引下げることは效果が少い上に鐵道收入の關係から不可能である。故に例へば咸北炭の運賃遞減によつて內地進出を可能ならしめ鐵道もまた利得するところあるやうに各種の關係から考究して一日も早くそれぞれ運賃の遞減を實施したいと

內鮮主要都市の電氣料金比較

大興電氣咸興支店調査　＝昨年三月末現在＝

【咸興特電】大興電氣咸興支店において調査したところによれば內鮮主要都市の電氣料金は左表の通りである內地は昨年三月末朝鮮は現行の料率による

事業者名	供給電燈十燭換算數	供給動力馬力數	十燭光一ヶ月料金	メートルキロワット時料金	動力キロワット時料金
東京電燈會社	[illegible]	[illegible]	[illegible]	[illegible]	[illegible]
東京市營	[illegible]	[illegible]	[illegible]	[illegible]	[illegible]
橫濱電氣會社	[illegible]	[illegible]	[illegible]	[illegible]	[illegible]
橫濱市營	[illegible]	[illegible]	[illegible]	[illegible]	[illegible]
千葉電氣會社	[illegible]	[illegible]	[illegible]	[illegible]	[illegible]
靜岡市營	[illegible]	[illegible]	[illegible]	[illegible]	[illegible]
大阪市營	[illegible]	[illegible]	八燭光[illegible]	[illegible]	[illegible]
京都電氣會社	[illegible]	[illegible]	同	[illegible]	[illegible]
京都市營	[illegible]	[illegible]	同	[illegible]	[illegible]
廣島電氣會社	[illegible]	[illegible]	[illegible]	[illegible]	[illegible]
岡山電氣會社	[illegible]	[illegible]	[illegible]	[illegible]	[illegible]
京城電氣會社	[illegible]	[illegible]	[illegible]	[illegible]	[illegible]
釜山電氣會社	[illegible]	[illegible]	[illegible]	[illegible]	[illegible]
平壤府營	[illegible]	[illegible]	[illegible]	[illegible]	[illegible]
大邱電氣會社	[illegible]	[illegible]	[illegible]	[illegible]	[illegible]
咸興電氣會社	[illegible]	[illegible]	[illegible]	[illegible]	[illegible]
元山電氣會社	[illegible]	[illegible]	[illegible]	[illegible]	[illegible]
清津電氣會社	[illegible]	[illegible]	[illegible]	[illegible]	[illegible]
木浦電氣會社	[illegible]	[illegible]	[illegible]	[illegible]	[illegible]
太田電氣會社	[illegible]	[illegible]	[illegible]	[illegible]	[illegible]
馬山電氣會社	[illegible]	[illegible]	[illegible]	[illegible]	[illegible]
新義州電氣會社	[illegible]	[illegible]	[illegible]	[illegible]	[illegible]
群山電氣會社	[illegible]	[illegible]	[illegible]	[illegible]	[illegible]
開城電氣會社	[illegible]	[illegible]	[illegible]	[illegible]	[illegible]
全南電氣會社	[illegible]	[illegible]	[illegible]	[illegible]	[illegible]
光州電氣會社	[illegible]	[illegible]	[illegible]	[illegible]	[illegible]
兼二浦面營	[illegible]	[illegible]	[illegible]	[illegible]	[illegible]
沙里院面營	[illegible]	[illegible]	[illegible]	[illegible]	[illegible]
[illegible]會社	10,000	100	1,000	[illegible]	[illegible]

朝運增資總會

第一次合同で

朝鮮運送會社の第一次合同による臨時株主總會は二十日午後一時から府內社會館において開かれるが議案は左の通りである

一、會社資本金增額の件

二、定款改正の件

イ、第三條中『金二百二十萬圓』を『金四百五十萬圓』と改む

ロ、第六條中『四萬四千株』を『九萬株』と改む

ハ、第二十九條中『別途積立金又は後期繰越金』を『別途積立金又は後期繰越金』と改む

三、附則に左の通り加ふ

第三十五條　昭和六年十一月に開催すべき定時株主總會はこれを招集せず昭和六年四月一日より同九月卅日迄の計算はこれを次期計算と合算す

商銀の更生

鮮銀も援助する

對朝鮮人取引積極的進出に　東一と漢銀刺戟さる

朝鮮商業銀行では來る廿五日の株主總會において二分減の四分配當案および支店改廢案に新設案を附議決定の上、內部の整備、經營節減、積極的地方進出等大いに革新の實をあげることになつてゐるが出張所に變更することに決定してゐる東大門支店の區域には現在、東一、漢城、商銀の三支店に都市金融組合があり、激甚なる競爭を續けてゐる狀態である。從つてこれ等各支店の全般に亘つて取引する者多く、商人間には融通手形を濫發手形の如く扱ひ

競爭の渦中 にあるこれ等支店を利用する者も相當多數に上る模樣であり各支店では危險なる融通保護手形を看過してゐる狀態にあるが、近く商銀が東大門支店を出張所に改めて銀貸支店に歸屬せしむるときは自然、これ等の危險も薄らぐに至るべく、支店を出張所に改めることは業務を縮少するものでなく、貸出其他主要業務を支店において統轄するに外ならずして、經費の節減を圖ると共に業務の合理化に努めるもので ある。なほ商銀では從來や、閑却の氣味があつた鮮銀支店を重要視して對朝鮮人取引に對して

積極的進出 を試みる模樣であるが、東一、漢城の兩行においても商銀の支店改革に刺戟されて相當考慮してゐるらしい。しかして商銀の減配および支店改廢に對しては理財當局並に鮮銀においても贊意を表し頗る厚意を持つてゐるらしいから、鮮銀においては更生の商銀に對し資金關係について一段の援助を與へるだらうと見られ、二分減配および支店改廢新設を附議する來る廿五日の株主總會においては重役の誠意と努力を諒とし平穩に終了するものと觀測されてゐる

野積籾金融が却て農民に有利

今秋から自然消滅するが　急廢は考慮を要す

農業倉庫令發布に依つて中小農民に對する金融、販賣統制、移出統制の途が確立せられ、隨つて昨年過渡的便法として實施した野積籾に對する低資金融は今秋より自然消滅する譯であるが、新農倉が籾の玄米化、聯合倉庫開設に基く販賣統制等の施設及び移出統制、米價調節の目的を包含してゐる點から、野積籾金融と比較して、優つてゐる事はいふ迄もないが、斯くの如き農倉の全機能を發揮するためには施設の完備と隨つて相當の長年月を要し、當面の農民問題としては却つて野積籾金融の方が農民にとつては有利であるから、この方法を急廢する事は考慮を要すと見られてゐる、なほ、東拓における野積籾金融狀況を見るに昨年來の農業金融總額四百七十萬圓中百六十萬圓は野積籾金融に屬し、その七割即ち百八十二萬九千圓は既收濟で、殘額七十七萬一千圓は籾價安の爲、總督府當局の希望に基き五月末日の完濟期から向ふ四ケ月間延期されたもので、九月末日迄には全部回收の見込みであり一方これに依つて移出統制の目的も所期の通り達したのであるから野積籾金融の成績は豫想以上に良好だつたと云つてゐる

運送合同の完成近づく

中野千秋兩氏二十八日入城

朝鮮運送第一次合同による增資額は百七十萬圓であるが、第二次合の[illegible]

株式

押目買氣に下支へ

マバラ筋買ふ

前場 海外材料の強含み歩調を移してヂリヽと引締め底意強硬に推移した機先、今朝は鞘り強き材料の底堅きを眺めて氣配強く東京六圓九十錢大新六圓五十錢東新一圓四十錢の寄付より押目狙ひのマバラ買に東新は遂に二圓ヽと持ち上げ大新京取共に七圓丁をつけ氣配強硬に止めた。前日の止値に比し京取四十錢高大新三十錢高東新五十錢高であつた

後場 前場底堅くマバラ筋の押目買に支へられた氣先、後場は販地の一輕下放れを眺めて氣崩く東新百四十四圓七十錢大新七十六圓二十錢と寄付き、アト亦々マバラの買付きに小締め東新一圓丁、大新六圓五十錢をつけ閑散の如く止めた

反日を重大視

綿業中心に深甚の打擊

萬寶山事件によつて烽火を上げた鮮支人衝突事件は依然上海における排日運動を緩和して由々しき事態を惹起せずばおかない形勢にある。日支經濟絕交を振りかざす反面に支那における日本興產業を助長せんかの資界の臣頭の暗中飛躍も陰惡さる模樣であり、所謂年中行事的な排日とその軌を異にせる模樣で、從來とかく政策的には排日を强要するとしても日本に對して好感を持ちつゝあつた支那業界の際にかゝる態度は遂年減少の途にある我が對支輸出の死命を制するものとして著しく注目を引き、綿業界を中心に我が財界に一大暗影を投ずるものとされてゐる。從つて擁氣助には此の問題の具體化と共に我が綿業を始め各產業部間に亘る投資は全く絕望的に投ぜられるであらうと見、從つて株式界にも關聯することが密接なる紡績株の暴縮を中心に意想外の崩落を惹起するであらうと見てゐる然し乍ら支那の風雲が急なる冬を告げ戰亂の渦中に投ぜられんかの狀勢よりして或は單に相變らず過ぎざる結果を生ずるであらうとの樂觀もあり旁々問題が問題だけに年中行事的に激化してゐるだけに今一つピンと響かない點もあるが、今回の排日は生々しき事件を背後にして前も上述の自己產業助長の目的を有してゐるため必ずや相當深刻なる書目を示現せずば息まざるべく從つて目先早急の株式立直りは期待薄であらうと見られてゐた

大新尙冷めず

大新は新東新比の五十圓前目標とやら七掛までは買ふと云つた形でかくにも入氣筋の寄附と云つた形でかくにも入氣は底堅い所を見せてゐるが、成程景氣の云ふ市場革新並に業績向上げ或程度まで肯定さるゝが何の程度のものであるか併し新東との鞘外なく結局人氣のおもむく所が相場であると見る外はあるまい。參考のため大正十三年末の東新大新の高安平値鞘を揭げる（大阪株式現物店調査）

年		東新	大新	鞘
十三年	高	[illegible]	[illegible]	[illegible]
	安	[illegible]	[illegible]	[illegible]
十四年	高	[illegible]	[illegible]	[illegible]
	安	[illegible]	[illegible]	[illegible]
一年	高	[illegible]	[illegible]	[illegible]
	安	[illegible]	[illegible]	[illegible]
二年	高	[illegible]	[illegible]	[illegible]
	安	[illegible]	[illegible]	[illegible]
三年	高	[illegible]	[illegible]	[illegible]
	安	[illegible]	[illegible]	[illegible]
四年	高	[illegible]	[illegible]	[illegible]
	安	[illegible]	[illegible]	[illegible]
五年	高	[illegible]	[illegible]	[illegible]
	安	[illegible]	[illegible]	[illegible]
六年上期	高	[illegible]	[illegible]	[illegible]
	安	[illegible]	[illegible]	[illegible]

强氣筋は下旬高を豫想

比較的大きな押目を作つた際は弱氣も亦余然それを否定出來ず相場に向つて離めねばならぬ所から上げ一服で市場心理から所謂駄目押しの波瀾を繰返し地盤を徐々に固めて行くのであるが、こうした見地からすれば東新は九十圓の新値を十圓前押しはモラ粲の成立で引返したものと見、獨り大新の危險道ると大鳴物

入りにアッサリと再度の所謂駄目押しを示現したのである。從つて大新は正に蒸取の高直りも可能で上旬に入つては相當直ると見てゐるが今回の東新の新値は期待薄の形で、上海にて今回騷ぎ出した排日の一巡なかなか少く晴れの場合であるとするが當分は休養期に入るものと見るが安當である

京城府明治町二丁目　秋田株式現物店

銘柄	中値	利廻	銘柄	中値	利廻
[illegible]	[illegible]	[illegible]	[illegible]	[illegible]	[illegible]

本玉 十八日前場までにおける當地短期主要株取組高は八千五百二十八枚にして、うち前枚以上の建玉は左の通りであつた

東取　賣方田中道五〇〇、新田三〇〇立山三〇〇、吉野一〇〇▲買方白井一、〇四〇山十七〇〇立山六四〇山中道九〇〇、京證二九〇吉野二三〇成瀨二〇〇白樂二〇〇新田一八〇山口一二〇

大新　賣方立山二八〇白井一六〇田中道一六〇畑恭一〇〇吉野一〇〇▲買方京證五〇〇白井二八〇吉野二〇〇

東新　賣方立山九四〇吉野五五〇田中道四六〇白井四二〇新田三四〇大株一六〇山口二三〇松山一二〇▲買方京證九四〇白井九六〇吉野四四〇畑恭三八〇正崎一二〇新田一〇〇立山一〇〇

米

買氣沸騰し關門肉迫

地合頗る頑健

前場 阪地は依然手堅商狀なる為當所は朝來の雨に買意濃けす前場寄の賣物に當月米十七圓九十三錢先七圓七十九錢と反對に六錢安に寄付きしも押目は依然根強く賣物去らずアトは七十四錢から再び八十一錢に引返し阪地の手堅き高狀と相俟つて氣直りを見る買物を呼び七節は遂に九十錢臺に吹き上げ小口賣方の煎物も手傳ふで引際は更に九十錢と八圓の關門に肉薄して前場を終つた

後場 前場阪地の昂騰を眺めて穩續關門肉迫を演じ氣配甚だ崩す氣先、後場は阪地の鞘りなき模樣に一節寄不申中七圓七十四錢先七圓九十六錢と寄付いたが尺り持ち賣物に阻まれ伸力鈍かす期模の如く止めた

正米堅調に追隨高示現か

本年の正米は商人に大して思惑しておる者がないのと一方農家では生產費の採算が取れないため手持の態度を取つて居る結果一月以來產地から各集散市場に賣物が殺到して困るなど云ふ事は殆んどなく寧ろ移出商間では內地の注文に對しいつも産地で釣られて行くといふ狀態である殊に此頃に於いては既に七百萬石以上も移出した揚句にて產地の貨物は極端に減少し僅かの買附け米も持米筋のいひ值に追隨せねば手に入らないといふ有樣に至つてゐる、從つて正米としては茲許高張らざるを得ないと共に定期も自然それに引ずられてゐるわけで正米が斯ふした商狀を持續する間は定期としても目先小勢は望み難く見られてゐる

上げ餘地を胎む 正米事情考察

本年の米價が此の上伸は餘地があるか否かに付き前年此頃の相場及び正米事情と今年の相場と正米事情を比較してそれから割り出して見ると大體左の通りである

	前年	同期	前米
本年七月十八日 當限	一七、八五	一七、二五	[illegible]
中限	二七、五〇	一七、五三	[illegible]
先限	二六四九	一七、七五	[illegible]
七月下現在殘存米（單千石）			
本年	二六、一四二	二一、八五三	

即ち相場の居所は前年に比し本年の方が約九圓切り下であるが一方正米事情は內鮮共に一千二百萬石以上の增收であつたのが七月一日現在の內地殘存米では僅か四百萬石餘りの增加で前年から見ると上半期に約八百萬石の米を喰ひ込んだ事になつてゐる從つて假に百萬石が相場で一圓の値打があるものとせば昨年出來秋の安値から八圓切り立直つてもいゝわけであり又殘存米四百萬石の增加からいへば昨年この頃の相場より四圓下値の廿二圓所が正當な値頃だともいへるのである如くして米その物の需給から見てもこの相場はまだ上昇余地のあることが窺はれると同時に一方作柄の成績からいふと昨年のこの頃は實に申分なき好順で豐作氣が充滿してゐたに反し本年は氣溫の冷氣によつて內鮮共に作柄は悲觀の域にあるのだからなほ更高値を出現すべき運命にあるわけでこの邊は未だ往かつは買込めないと觀測されてゐた

京城延べ

各地强硬を眺め新値に噴出

前場 前日作柄悲觀の買氣にヂリヽと締め手堅き商狀に好感した氣先、今朝は朝來の雨に好感めの氣配あり九千七圓八十錢と好調と仁川の强含みを眺めて買氣強く五圓に寄遂に九千は八圓に唱き上げ▲五錢と新高値をつけ買氣集中裡に八圓丁と止めた。なほ朝鮮取引所は四萬五千二百で依然商盛をつゝけてゐた

後場 前場寄仁の昂騰に遂に八圓台乘せ新値出現の狀態を示現した折柄、後場は仁川の小強みと阪地の伸悩みを眺めて氣配甘く一同九中七圓九十五錢と寄まり好順發めの賣物も申々出て三回目には九十錢もつけ味なく閑散の如く止めた

各地雨量

【仁川電話】朝來の降雨につき仁川觀測所に達した各地の雨量は午前六時まで江陵中江鎭が二ミリ平壤十一ミリ新義州七ミリ元山京城二ミリ仁川一ミリ等で何れも微々たる雨量に過ぎざるも未だ降りつゝあるのと今回の雨は中部から西鮮方面にかけて好く降つてゐる模樣で實に申分なき好順と見られてゐる

仁川移出狀況

去る十六日以降仁川港から移出した玄米の數量は九千石以上に達し近來稀に見る纏つた移出であつたがこれは主に東京方面行きで穀種行きは勢なく何れも丸ウ店から移出した一千五百石は東京筋が六月限で受取つた米を積み出すに至つた模樣である

正米

京城 一等精白米十二圓五十錢飾白米十六圓ドタ丸キ合格玄米三等十七圓十六錢四等十六圓八十錢今摺玄米十五圓九十錢下七四圓十錢乘上四錢中四錢三下四錢一

大豆 黃山二一、〇〇接着一〇、八〇連川一〇、八〇鐵原一〇、七〇

仁川 丸キ角丸チ丸チ石拔三等十七圓五錢四等十六圓八十錢不拔三等十六圓七十錢四等十六圓三十錢丸コ不拔四等十六圓十錢一等白米丸仁印七圓十五錢籾改良種四錢四圓五毛在來種四錢三圓五毛で何れも更に二十錢高である

大豆 龍川丸忠十一圓二十錢長湖汶山十四圓九十錢金浦南川十四圓七十錢義州天安九圓八十錢で依然

釜山 神目弃騰を續けた正米もまた與地の强張りに出廻り依然少なく各地清算の續騰を入れ移出筋、精米筋の買氣に人氣强きもこの透值頃とて今一段の買氣警戒されて手堅く慶南穀良三等十七圓四十錢四等十七圓二十錢無格十五圓九十錢等外十七圓丁見當を唱へ二千三百八十叺の取引があつた

群山 天候懸念に產地强く出廻り五千叺あるも賴出の手當を含み市中買行良好にて買氣旺盛に貨物殆んど消化され各地清算高に氣配更に十錢方上進り丸セ三等十六圓七十錢四等十六圓丗錢見當を唱へた

仁川期米本玉表

當限賣方 丸六、三〇〇丸玉三〇〇丸マ六〇〇

同 買方 丸福五〇〇丸ウ四、一〇〇知二、〇〇〇金メ六〇〇

中 賣方 丸福七〇〇丸ウ五、五〇〇丸大一、六〇〇丸玉三〇〇丸マ三〇〇金メ二、一〇〇

同 買方 知七、四〇〇丸ス二、一〇〇

先賣方 知一三、六〇〇丸大七〇〇

同 買方 丸福四、二〇〇丸ウ四〇〇〇丸ス二、一〇〇丸玉一、一〇〇丸マ二、九〇〇

堂島前場情報（大阪電報）

今前場は株式筋、正米筋及地場小口が賣り、軟派は見送り勝ちへた

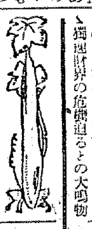

つよきよわき

株式 外電如何に豪發を敢しての今日此頃…慎れた恋月が立直り步調と見て鼇上げたがる人の山登り

▲六月二十二日以來の連日進後の大商盛の犇何だ、高い所は息切れのするの無理にあるまい

▲問題を除外來だなめやらぬドイツに限るとしても此景氣連の安定を望み難く幾多の波瀾曲折を豫想せざるを得まい

▲北遠へ持つて來て厄介な支那の排日騷ぎがある。年中行事的に激化してゐるだけにピンと來るものもないが

▲斧綿に絡き宗恋をめぐらせば相當の大材料である。勿論相手は支那で偽り買ひかぶるのも考へもの

期米 相場は前待ちに雨を入れて下放れに寄付いたが直ぐ元の高値に引返し出際は八圓の關門に肉薄するといふ相變らずの高勢振りである

▲斯ふなると賣方は吹いた所で利喰ひしては押目を買直しても出來るので仕手の勢力からいふても相場はなほ引締らざるを得ないであらう

▲殊に正米定期の高くなる以上後から追かけて來るといふ勢ひである

▲一方作柄は依然冷氣去らず悲觀人氣は益々濃厚になる一方と來ては未だヽこの位の上では納りつかないのかも分らない

▲何にしてもモウヽで賣玉を踏張つてゐる連中が一巡れ退くまでは一寸下値は望み難いと見られてゐる

落穗

多年本府殖產局勸業課技師を務めて昨年から廣島長井甘太郎氏經營の不二興業の椅子についた三井營長氏は▲京城府議の經驗もあり、單なる技術官ではない。濱口ライオンとまでは行かないが、朝鮮の賞と感じは何處かに十分備はつてゐて

▲論するところ單なる米の增收計劃といふやうな小さな問題でなく倫までも國策に關聯してゐるから面白い▲曰く內鮮融和などゝいつても實に若い者からドシヽ纏して行つてこそその實が擧るのであつて、歷代の總督はここまで徹底してやつて吳れなくては百のスローガンも何等意義をなさぬ▲內地人が來て朝鮮農民は困ると見る民によつて從來の一石が二石となり、そこに消費が殖え耕地が繁昌し共存共榮の實が擧るのだ▲三千萬民中四十萬に足らぬ內地人で事足れりとなすは觀れの甚だしきものだ云々

海外經濟電報

紐育綿	二三片丁度	十錢安
同生系	五十錢高	
米	九四弗二分一	
鋼	二五弗八分五	
スチール株	[illegible]	
アナコンダ株	二五弗八分五	
日米爲替	四九弗一〇〇分三六	
英米爲替	四弗八四仙一六分一五	
紐育銀塊	二八仙一〇〇分二〇	

東京コール	六厘	より一錢
無條件	六厘	より一錢
翌日物		
普通	六厘	より一錢

日銀帳尻（十六日）

發行高	[illegible]	減
正貨準備	[illegible]	増
保證準備	[illegible]	減
貸出高	[illegible]	減

鮮銀帳尻（十七日）

發行高	[illegible]	減
正貨準備	[illegible]	増
保證準備	[illegible]	減

春繭

十八日殖產局發表

	種別	賣開	掛目	取引數
慶北	白	[illegible]	[illegible]	[illegible]
北青	白	[illegible]	[illegible]	[illegible]
城津	白	[illegible]	[illegible]	[illegible]

鮮銀對外爲替相場（十八日）

上海	二志〇片十六分五	
紐育	四十九弗八分三	
倫敦	四五十五仙丁	

株式（七月十八日）

京取短期	寄付	大引	高値	安値
東新 前	[illegible]	[illegible]	[illegible]	[illegible]
東新 後	[illegible]	[illegible]	[illegible]	[illegible]
大新 前	[illegible]	[illegible]	[illegible]	[illegible]
大新 後	[illegible]	[illegible]	[illegible]	[illegible]
鐘新 前	[illegible]	[illegible]	[illegible]	[illegible]
鐘新 後	[illegible]	[illegible]	[illegible]	[illegible]
京取 前	[illegible]	[illegible]	[illegible]	[illegible]
京取 後	[illegible]	[illegible]	[illegible]	[illegible]

大株短期	寄付	大引	高値	安値
大新 前	[illegible]	[illegible]	[illegible]	[illegible]
大新 後	[illegible]	[illegible]	[illegible]	[illegible]
鐘新 前	[illegible]	[illegible]	[illegible]	[illegible]
鐘新 後	[illegible]	[illegible]	[illegible]	[illegible]
日產 前	[illegible]	[illegible]	[illegible]	[illegible]
日產 後	[illegible]	[illegible]	[illegible]	[illegible]
東新 前	[illegible]	[illegible]	[illegible]	[illegible]
東新 後	[illegible]	[illegible]	[illegible]	[illegible]
日蓄 前	[illegible]	[illegible]	[illegible]	[illegible]
日蓄 後	[illegible]	[illegible]	[illegible]	[illegible]

京取 限定と日步 / 大株長期 / 安東株式 / 東京現株 / 日本 — [illegible]

期米（十八日）

◎仁川

	前場 當限	中限	先限
（一）〜（十）	[illegible]	[illegible]	[illegible]

後場	當限	中限	先限
（一）〜（七）	[illegible]	[illegible]	[illegible]

總入値段 / 値鞘高（石）/ 出來高 — [illegible]

◇東京 / ◇大阪 / ◇兵庫 / ◇下關 / ◇桑名 / ◇京城 / ◇釜山 / ◇大邱 / ◇群山 / ◇木浦 — [illegible]

市況（十八日）

◇大阪綿花 / ◇大阪株式 / ◇鐘紡銀 / ◇大阪期米現合 / ◇大阪帝國肥料 / ◇大阪生絲 / ◇大豆 / ◇豆粕 / ◇油 / ◇錢 / ◇大阪砂糖現物 / ◇海外砂糖市況 — [illegible]

キューバ粗糖 一弗三三分ノ一七
ジャワ糖 八ギルダ八分ノ一
瓜哇白糖 六仙五分三分ノ一

代表的なら漬は殖產なら漬　本舖永樂町市場 田中漬物店

京城明治町二丁目　佐々木胃腸病院　入院隨意　電本一三八七・一七二六

節婦實傳維新俠艶錄（68）

橋爪彥七氏作　竹內靜古氏畫

血の雨（九）

隱居は、かうして、まんまと交番の眼をあざむいてしまつた。そして、不思議な數ひの手のあらはれるのを心待ちにした。考へればすぐ大將へ入れられずに、わざわざ一人だけ別に入れておかれたことも、實に天佑といへば、いへるのだ。

やがて、さく……さく……と地を踏む足音が、聞こえてきた。そして、先刻何處かへかくれた黑い人影が、格子の外に近づいて來た。

『伊勢屋』

と呼んだ。

『……』

隱居は、注意深く默つてゐた。

『おい、伊勢屋！　拙者だ』

と、立ち止まらない程度に聲をかけて、

『どなた樣でしたつけ？』

『拙者か』

振り向いた侍は、頭巾のなかで目を笑はしたらしかつたが、

『お前は知るまいが、拙者は、お前が、江戸の伊勢屋であることや京では六角の隱居で澄ましてゐることなども知つてゐる。拙者の名は、金助に聞けばわかるが――いまは、急がなければいけない。

こんどは、やゝせき込んだ氣味の先刻の聲であることが、はつきり聞きとれた。

『へい』

と答へて、隱居は、はじめて身を起した。

空は數へられるぐらゐの星で、ごく薄い光りが大地に落ちてきてゐる。隱居は、救ひ出しに來てくれた男が、侍らしい頭巾を被つてゐることや、身なりをしてゐることだけは見て取つた。

助けられて、音もなく柵を越へ牢屋の外へ逃れてから、隱居は、やつと自分が本當の自由を得たことを意識したのだつた

『ちよつと、際どいところだつたな』

と、𧿧ひ出してくれた侍――男は云つた。

まつすぐな通りを、なるべく目立たない樣にして、軒先と並んで步く隱居は、急に高耻も出ない程の感謝をもつてゐた。だが、此處を大廻りをして、裏口から、そつとお前の家へ這入らう。金助が待つてゐる筈だ』

『えつ？』

隱居は、思はず眸を輝かした。

――金助が待つてゐる……とすると、この侍と金助とは、一本の糸でつながつてゐるのだ。

（滅茶苦茶に、わからなくなつてきた）

隱居は、さう思つて、たゞ侍のあとについて、ぐるヽ步き廻つた。侍は實に京の街には明るいもので、どんな細い路地でも心得てゐて、蹤跡をくらますには、實にうまい路順をえらんでゐた。

一刻ばかりも步き廻らせられてやつとのことで、家に着いたときは、もう夜が白々明けになつてゐた。

『親方！』

『お、金助……』

二人は、侍のゐるのを忘れて手をにぎりあつた。

感冒風熱に一番ヨクキク　複方ピラミドン　本舖 林藥房　府三光町二ノ八八　電話龍山三二三番

國粹銘菓 [illegible]

京城日報 朝刊 本紙朝夕共十二頁

贊化病院

シャリング工場
解新鐵ウ肥原
板船寸法 古鐵 エス麻袋 製油 料料各種 銅切類

安價なる包裝を御利用下さい
急鑛石入麻袋類加工改造
古セメント袋
當所石治商店
支店 元山府壽町一八

婦人公論 八月号 50錢

◎本日發賣！お待たせしました。

全國一流新聞社提供

見よ!! この氣品溢るゝ新時代のいぶき！清純と快美の夢をおくる八月号

悩める若き姉妹へ……菊川忠雄

科學的新貞操批判……新居格

あき子物語……中洲禎子

文士の自殺と女性……安成二郎

やさしい社交ダンスの手ほどき

母友會の門を叩く女の群（産兒制限相談所の看板に吸はれて、門を叩く女性は一年數十萬に達する。その裏面に潜むべき問題はないか？）

深夜の公園探訪（深夜の公園！甘き囁きと若き魔の手、獵奇の耳と目が探したものは？）

インチキ語物語……ヘンリー・ジョージ

黒い自叙傳……伊藤道郎

ハズ・コントロール……那賀しげみ

大路園兒の手記（伊豆大島の感化院の兒童が脱走逃行したのは何故か？）

夏の夜の椿事

夏の夜は涼々しい、奔逸する情感を宵の涼風になぶらせて、心は躍る。だが八月の夜の帳の蔭にうごめく白蛾の群、戯れの男心、女心、戒心のない所に恐しい魔手は忍びよる。星影讀め！

若きフランス人の死……神戸新聞 岩本元秀
金の鯱紛失……新愛知新聞 岡本桂
動く屍……小樽新聞 北野二郎
義足心中悲話……福岡日々新聞 釋河野政雄
三日月の印象……大阪朝日新聞 十河巖
童貞を奪つた女……中國新聞 上野卓爾
墓場の狂人……松陽新報 伊藤精
ASYOULIKEIT……高知新聞 中島成功
海邊闘爭圖……國民新聞 石川輝
砂糖黍の受難……九州日日新聞 藤原秀夫
さまよへる五位鷺……北陸毎日新聞 鳥倣秀雄
ヘソを盗まれたマダム……東京日日新聞 岩崎榮
京の横丁事件……京都日日新聞 高橋吉彌
美しき寡婦……新潟新聞 高橋友治郎
踊子の轉落……東京朝日新聞 陶山密
鼠の殺人……中國民報 小原新
深夜の道の白い足……時事新報 日山峰
窓から覗くの記……大阪毎日新聞 周防泰造
蛋は貞女の帯をとかす……鹿兒島朝日新聞 畠中季隆

山よ友を返せ

眞純なる山靈を慕つて集りよる青年の群。吹雪に雪崩に、消え亡びた幾多の聖き魂。山よその若き魂を友の手に返せ!!夏の机邊に漲る涼氣を喚し給へ。

もしお互ひに愛しあつたら
▽戯れに答ふれば……武田麟太郎
▽別居して……深川いね子
▽淪落の女になる……奥島澄子
▽新しい「澄子」を創る……下村千秋

墮胎問題……山川菊榮

スピード避暑旅行

借家の話（通俗經濟知識）

戀を闘爭の中に築く

古き肉體生活を清算して、闘爭戰線に活躍する丹羽繁子さんが、結婚までの眞相を語る。これぞ、現代の迷へる若き階級に捧げる文！

八月が生んだ傑作……茅野蕭々

世界の戀人 デイトリツヒ……伊達光 ジョセフイン・ベエカー……須藤武一郎

夏と犯罪と婦人（尊重）……大森洪太

父★父★父（この子等は父を如何に見てゐるか？）
○父はライオンか……濱口雄彦
○父煩悩……紅綠、サトウ・ハチロー
○子相……助高屋高助

涼しい夏の船旅……吉岡梓郎

恋の平林初之輔

（巴里で急逝した平林氏にこの戀のローマンスがあらうとは微笑を禁じ得ないではないか）

夏の素人美容法

入選 夏の諸國自慢料理

赤ちやんの病氣を治すには
眞夏の髪の手入れ……芝山直子
夏の果物の選び方と食べ方
婦人副業案内欄……本誌調査

わが戀愛觀 ―讀者の論文―
▽新戀愛の誕生
▽アイスクリーム・ラヴ
▽因襲に抗して

花岡學院訪問記……本誌記者

（漫畫）一九三一年式新納涼法……比左良・千帆・邦坊

夏宵有罪【短篇四人集】
◇海歡風……渾大坊小平
◇鳥……北川冬彦
◇夏の夜椿説……逸見廣
◇「忍んで來たのは」……佐左木俊郎

傑作揃ひの長篇小説
地下の合唱……下村千秋
第三の戀……片岡鐵兵
金色の柩車……淺原六朗
白骨賦……春海宏
女給（君代の巻）……廣津和郎

全日本讀者訪問第五班 北海道樺太 特輯附録頁

アイヌ住む北海道樺太の聲をお聞き下さい！

海豹島夢物語 ▽小夜子後日譚▽
染退酋長の娘……谷村金次郎
同族の立場から……バチエラー八重子
樺太の印象……賀川豊彦
オットセイ行狀記……庄司宏
露人船長と日本娘

東京・丸ビル五階 中央公論社發行 振替東京三四番

◎本日發賣！直ぐお求め下さい。賣切れないうちに

◎これからの雜誌は斷然婦人公論です。

断然全鮮讀書界の歡迎裡に

名篇良著の大衆化實現

七月廿五日まで

半價提供

專門家にも
實際家にも

實質上活用される

『現代法學全集』

最高國民常識の實典として學界と社會に一大貢獻する綜合的法律書の權威

法治國民としての吾々にとつて日本の現行法律制度は、普通常識に加へらるべきものである。公私一切の生活において他の社會人と相手とするとき、「法規を辨へなかつたから――」では到底相手方が承認してくれぬ。そのために思はぬところで多大の損害を受け精神的に、また物質的に打撃を受けることが稀少でない。

◇この點から見て一般法、特別法を網羅し、我國法律の粹を集めた一大エンサイクロペヂイーたる「現代法學全集」が、愈々三十九巻の大部冊となつて、完成したことは、法學に志す者はもとより、一般國民が既に久しき以前からこの種の綜合的法律書の刊行を熱望してゐただけに、深き喜びを禁じ得ないのである。本書刊行に熱誠努力された穗積重遠博士の本書に對する感想の一部を借用すれば、法學界における本書の期待が如何に大きいかゞ窺ひ知らるゝのである。

私自身も同じく本書編纂の一小部分に寄與することを得て、こゝに豫期を遙かに超越した完璧の成果を學界と社會とに貢獻することゝなつたのは、誠に歡喜慶賀に堪へない。本全集についてはすべてが豫期以上であつたと私は思ふ。即ち豫期以上專門的であつたと同時に豫期以上實際的なものが出來た。因つて專門家も實際家も初學者も老成者もそれぞれの用方によつて本書から多大の利益を享け得べきである。私自身としても、自己の專門方面の他の學者の執筆部分からは力強く反省を促され專門外の部分からは限り無く新知識を惠まれつゝある。私は滿天下同學の士が私と同様の利益を享受されんことを切望する。

各巻内容

第一巻 法學入門、憲法、行政法總論、民法總則、勞働法、法律講話、法學問答
第二巻 法學入門、憲法、行政法總論、民法總則、勞働法、法學問答
第三巻 憲法、行政法總論、民法總則、地方自治制、判例小話、法學問答
第四巻 民法總則、契約各論、暴力行爲等處罰法、判例小話、法學問答
第五巻 債權總論、國際公私の基本觀念、刑事訴訟法、工場抵當法、判例小話、法學問答
第六巻 債權總論、手形法、少年法、山林法、判例小話
第七巻 手形法、行政法總論、商法、判例小話
第八巻 債權總論、手形法、辯護士法、道路法、判例小話
第九巻 債權總論、行政裁判法、地方稅法、判例小話
第十巻 刑法總論、債權總論、契約各論、判例小話
第十一巻 債權總論、契約各論、會計法、鐵道營業法、判例小話
第十二巻 債權總論、契約各論、裁判所構成法、非訟事件手續法、判例小話
第十三巻 會社法、契約各論、戸籍法及寄留法、判例小話
第十四巻 會社法、行政法總論、契約各論、電氣事業法及瓦斯事業法、判例小話
第十五巻 民事訴訟法、會社法、衆議院議員選擧法、行刑法規、判例小話
第十六巻 海法、民事訴訟法、戰時國際公法
第十七巻 民事訴訟法、平時國際公法、銀行法
第十八巻 平時國際公法、鑛業法
第十九巻 平時國際公法、不動産登記法、銀行法
第二十巻 破産法、親族法、物權法
第廿一巻 物權法、保險契約法、健康保險法
第廿二巻 親族法、物權法、破産法、法制史
第廿三巻 保險業法、取引所法、稅法、擔保附社債信託法
第廿四巻 信託法及信託業法、河川法
第廿五巻 戰時國際公法、土地收用法、衞生行政法
第廿六巻 戰時國際公法、海商法
第廿七巻 破産法、海商法、親族法、教育行政法、都市計畫法、刑法各論
第廿八巻 刑法各論、法律講話、行政法總論、社會行政、親族法、農業法、産業組合法
第廿九巻 物權法、法律講話、行政法總論、社會行政、著作權法、農業法
第三十巻 物權法、法律講話、國際私法、人事訴訟手續法、著作權法、漁業法
第卅一巻 物權法、法律講話、親族法、商法總則、法學問答
第卅二巻 國際私法、相續法、人事訴訟手續法、特許法、農業法、法學問答
第卅三巻 國際私法、相續法、商法總則、著作權法、法律學概論、特許法、漁業法
第卅四巻 國際私法、相續法、法律學概論、人事訴訟手續法、農業法
第卅五巻 新聞紙法、相續法、特許法、法律學概論、漁業法
第卅六巻 國際私法、相續法、出版法、商標法、強制執行法、法律學概論
第卅七巻 債權法、相續法、行政法各論拾遺、法律學概論、強制執行法、治安維持法
第卅八巻 債權法、商行爲法、調停法、民事訴訟法、法律學概論
第卅九巻

（菊版上製各巻三百五十頁乃至五百頁定價一圓全部讀者サービス期間中特價五十錢）

全集は各册分賣を行つて居ります。因みに全巻三十九巻中の二三巻が品切れ缺本となつたものがありますが全集として揃へる爲には一册たりとも缺本があつては全集としての價値なきことになりますので全巻お求めの方に對しては日本評論社が責任をもつて補充送本致すことになつて居りますから御含みを願ひます

社會智識としての各種時事問題が

＝一讀直ちに明瞭となる＝

好書「時事問題講座」

金解禁を斷行して既に一年有半、經濟界の動搖に次ぐに不況また不況。今や正にその極點にある。これに伴ふ國債整理、財政の整理を始め、上下を擧げて一路國運の挽回を圖るために奮闘しつゝある現下の緊張日本の國民として是非とも知らねばならぬ時事問題につき斯界の大家が實際的の立場から詳説して執筆されたのが本著である。

◇日本國民としてのハッキリとした觀念を植えつける尾崎行雄氏の「軍備制限」問題

◇昨今ますます緊張を加へてきた日支關係について氏一流の高踏的立場から論じた吉野作造博士の「對支問題」

米國大統領フーヴァー氏の提案により一變にして沈滞した世界の經濟界を活況に導いた列國の戰債賠償金支拂延期問題の性質を知るべく、戰時または平時における「國際貸借」につき經濟學博士牧野輝智氏の解說その他新聞の記事は斷片的で自分で纏まりをつけるには骨が折れる。專門の著書は、時事を解するには廻りくどい。專門の研究者が新聞の主要題目を解說して呉れたら……とは忙しくて而も多くの知識教養を要求される現代人の希望に應じて出たのが此の講座である政界の動きもわれわれ自身の利害も此の時事問題を中心として旋轉する。一日も早く此の中心題目の意義を把握されよ！

金解禁	東京帝大教授	土方成美著
國債整理	前大藏政務次官	小川郷太郎著
財政整理	前大藏政務次官	大口喜六著
關稅と貿易	經濟學博士	太田正孝著
國際貸借	經濟學博士	牧野輝智著
地方財政	前東京市助役	田中廣太郎著
對支問題	法學博士	吉野作造著
軍備制限問題		尾崎行雄著
思想問題		土田杏村著
中小農商工問題	東京帝大教授	河津暹著
失業問題		安部磯雄著
産業合理化	法學博士	渡邊鐵藏著

（四六判總布裝上製本菊入一册定價五十錢全十二巻特價二十五錢）

綠蔭に繙く輕い讀物

隨筆、紀行、文學、自然科學書の類

蒸暑い夏にそよぐ綠蔭下籐椅子に、或は涼風漣波をわたつて來る水邊の閑居に輕量自在の心境を樂みながら打繙く夏の輕い讀物として日本評論社の特徴本の中に讀書人の見落しがたいものがある。その内の主なるものを拾つて見ると

文學小說 類では、前田河廣一郎、林房雄、小林多喜二、片岡鐵兵、金子洋文、葉山嘉樹、藤森成吉、平林たい子、貴司山治、村山知義等の

プロレタリア・ト作家の力作から與謝野晶子の歌集「心の遠景」のごときものあり、殊に前田河廣一郎の「支那から手を引け」は支那を餘り知らない人のために、一部軍國主義者が宣傳するやうに支那と日本とが全然絶つたものでないといふことを力說した書で、滿洲に居る者にとつては興味をもつて讀まれる小說だ

隨筆物は 曾て浴陽の紙價を高めた鶴見祐輔氏の「自由人の旅日記」を始めとして『學堂漫談』（尾崎行雄）鮎を讀む話』ごとし潮ひき潮』皮と肉』思ひ出草』（以上各册下村宏）』銀行餘錄』（三井合名理事長池田成彬）等は何れも當代一流の人たちが過去現在における輝かしい社會的の[illegible]

紀行物に 至つては特に愉快な讀物、讀後の内にも透徹した觀察等に接する時、傍らに俗な拘ふ氣になれぬであらう。野英一郎博士の「海を渡りて野を遊りて」の經驗に富む歐米旅行記から

旅行家として知られ朝日新聞社より特派されて歐米に遊ぶこと數度に亘る名文家鈴木文史朗氏の「東西話行」△野村慶大教授の「歐洲印象記」△齋藤山翁太郎氏の南洋叢談、長岡隆一郎氏の世界の動き等見るべきものが多い、而して以上何れも四六判美裝大部分が含められてゐるので誠に便利である

半價圖書目錄は京城大阪屋號書店・日韓書房に備付けてあります。自由に御請求下さい
猶法學全集缺本は本社において責任を以て補充いたします

主催 日本評論社
後援 京城日報社
日本評論社京城臨時出張所
本町 平田旅館 電話本局四五〇

日本評論全鮮讀者サービス この好機再び來らず！

時局を語る
民政黨の東北大會に赴く
若槻首相車中談

【東京電報】秋田市における民政黨の東北々海道大會出席のため十八日午前九時五十五分上野驛發北上した若槻總裁は車中左の如く語つた

今度の大會では別段新政策には觸れぬが、抱負經綸に就てははつきり述べることゝしたい

行財政整理案 の内容はまだ正式には聽いてゐないが審議會も本月末か來月初めには開かねばなるまい、世間ではこれについて政府と與黨との間に感情の疎隔があるなど云ふが毫も意見の相違はあるとしても政府と與黨が對抗してゐるやうに言はれては困る

軍制改革案 に就ては陸相より概く大綱を聽いたが何れにせよ重大問題であるから藏相とよく相談して貰ひたいと言つて置いた、この際私としてはいろ〳〵いふわけにゆかぬ

明年度豫算 編成は頗る困難であるからこの際非募債政策を緩和すべきであるといふ意見をよく聽くが政府は今のところかゝる考へは持たぬ

獨逸賠償金 は約六百六十萬圓程あるが今回のモラトリアム案が實施されるとしても實際に本年度に入らぬ金は差引二百九十萬圓か三百萬圓位のものである

獨逸の經濟 狀態は一時非常に心配したが昨今の新聞で見ると佛國も救濟に同意し十億圓からの資金を融通することになる模樣であるから先づ大きな波瀾無しに濟みさうになつてまことに喜ばしい

萬寶山事件 はいろ〳〵いはれてゐるが朝鮮人の生活保證のためには政府としては道理に從ひ安全を妨げられぬやうにせねばならぬ、これはひとり萬寶山事件のみでないこと勿論である

森恪氏 外山司令官訪問

政友會森恪氏は昨日午後憲兵司令部に外山司令官を訪問した

政友會調査員 今夜間島へ

政友會調査員森、山崎、東條、上

萬寶山、朝鮮兩問題を 立法院會議に提出 各種問題解決に意見一致

【南京十八日發電】本日の立法院會議で臨時動議として萬寶山、朝鮮兩事件が討議され、同會議ではこの問題は組織的暴動と見るべきで日本側が當然國際公法上の完全なる責任を負ふべきであるといふに全員の意見一致し、事件の眞相を對外的に宣布するに決した、尚今回の事件に對する王外交部長の外交に不滿の意を表明し、王部長の出席を求めて種々質問したが、王正廷氏は一切の具體的交渉は駐日在公使の調査報告をまつて正式に明示する旨を述べ諒解を求めたが、東北各地の紛糾事件その他この際問題の根本的解決を計るといふに滿場意見の一致をみた

奉天城内と 附屬地の取引杜絶 稅務吏、監視員を 立てゝ嚴重課稅

【奉天十八日發電】支那稅捐局の營業稅徵收はいよ〳〵積極的となり滿鐵附屬地と支那領の境界線に六十名の稅務吏と監視員を立てゝ附屬地より奉天城内に搬入する貨物、雜貨を一々檢査しこれに課稅し、課稅に應ぜぬものは沒收しつゝあり、十七日以來三日間に沒收されたもの三十件即ち一日十件に上り、附屬地と支那側の商取引は全く杜絶するに至つた、右につき奉天商工會議所では會議を開き對策協議中である

萬國議員會議に出席の我代表出發

ベルギー國ブラツセルにおいて開催さるる萬國議員會議に出席の我代表は十六日午後零時半東京驛出發横濱より龍田丸で出發した。寫眞は東京驛にて右より(民政)高橋守平(政友)本多義成(民政)大里(政友)宮澤の諸氏

萬寶山事件交渉 支那解決案を手交 日本側對案を協議

【奉天十八日發電】萬寶山事件交渉に關し張作相氏は昨日林奉天總領事に對し交渉代表として吉林省交渉員鍾毓氏を指名し來り支那側の解決案を手交したので、奉天總領事館では今朝九時、林總領事初め石射吉林、田代長春、森島、柳井、野村、森岡各領事參集、四時間半にわたり支那側提案に對する日本側の對案につき協議したが日支雙方の主張には相當の開きあり、林總領事は午後五時鍾毓氏を訪問し、折衝することとなつた

支那側としこの機會に支那產業の進展を圖らんとする別個の目的を包藏しゐること明かに看取され、このため我方は長期に亘るを覺悟せねばならず當地邦人會社方面では對策協議中である

萬寶山事件の 交渉を二分する 國民政府外交部の方針

【上海十八日發電】支那側確報によれば、國民政府外交部は昨夜協議の結果萬寶山事件に關しこれを二に分け左の方針に決したと

一、萬寶山における衝突事件は外交部が交渉する

二、同地の水路問題に就ては地方官憲をして交渉せしむ

野各代議士一行は明十九日仁川を視察し同夜間島視察に赴く豫

東亞親交會 滿蒙權益擁護の 民衆大會開催

【東京十八日發電】東亞親交會の主催による滿鮮問題民衆大會は十八日午後一時、上野自治會館で開催、井上正綱男、菊池中將、飯野吉三郎氏等滿蒙權益擁護に關し熱辯を振ひ左の宣言書を決議し、午後五時散會した

東亞平和を基礎とし日鮮共存共榮を圖り差別的偏見を一掃し兩國平和を擁護する爲め日本民衆大會の名で在滿朝鮮人在鮮民國人の生命財産を保護し被害者を慰問しその根本的解決を期す

朝鮮事件を 太平洋會議に提出 張教授材料蒐集中

【天津十八日發電】天津南開大學教授張彭春氏は朝鮮事件を今秋杭州に開催さるゝ太平洋會議に提出せんと目下各方面より材料蒐集中である

各軍司令官等に 軍革案を說明 南陸相から

【東京電報】南陸相は來る八月三四兩日に亘り林朝鮮、眞崎新臺灣、本庄新關東各軍司令官および全國各師團長を陸軍省に召集し軍制改革案の内容を說明し、意見の交換をなす筈

山西軍は全部 石友三氏に合流 出動の準備中

【北平十七日發電】閻錫山氏から當地の山西派の要人に打電して來た處によれば、山西軍は太原で最後的會議の結果、閻作儀氏を除き全軍石友三氏と行動を共にすることに決し、すでに全部出動準備中である

石、孫兩軍 愈よ動く 十八日から軍事行動

【北平十六日發電】石友三、孫殿英軍副司令部は平漢、津浦兩線沿線の各軍に軍事行動を起させ十八日から給料制増しとすと發表してゐるが、張學良氏は未だ快癒してをらず結局蔣總統を避け全力を盡して平津を守るに決し、最後の線を保定と定め更に三省からは割き得る最大限の軍隊を關内に入關せしむるに決した

兩軍の兵力 各約十萬

【北平十六日發電】閻王錫氏は目下順德にあり、閻錫山氏來着までに第二、第三集團軍總司令を兼任して北方反蔣軍全體の指揮に當ると、また商震氏から北平、山西要人に打電し來つたところによると山西軍は太原において最後的會議を開いた結果、閻作儀氏を除いて全部石友三軍と行動を共にするに決し、すでに全軍出動の準備中であると。今回の戰爭に參加する奉天軍は約十萬、これに對する石友三、孫殿英軍もまた約十萬である

奉天軍は 消極的態度 和平運動に奔走

【天津十八日發電】奉天軍は石友三、孫殿英氏等の軍事行動に對して内憂外患多事の際内爭に沒頭すべき場合でないとし、平和手段で解決せんため韓復榘、山西軍方面に代表を派し和平運動に狂奔してゐるが萬已むを得ざるときにおいても消極的に平津の地を維持し、戰局擴大せば東北の割き得る軍隊全部を入關せしむる方針であると

北平市内外 戰時氣分漲る 馬車食糧の徵發

【北平十八日發電】副司令部では今朝來北平内外の各警察署に命令し各計程づゝの馬車を徵發せしめ食糧の積極的徵發を開始せしめてをり市内外は俄かに戰時氣分漲つてゐる、又平綏線は一般貨客の取扱ひを停止した

反日委員會 日貨排斥決議

【上海十七日發電】上海反日委員會第一回總會は十七日午後二時半開會、各方面有力者三十三名出席し、左の決議をなした

日貨排斥實行計畫委員會設置

既に流入せる日貨の販賣禁止契約してまだ輸入せざるものは輸入運送を禁ず

輸入して引取らぬ日貨は金を拂ふべからず

日貨を既に有するものは本會に登錄すべし

以上各項に違反するものは嚴罰に處す

來る廿三日午前中上海各界全部休業し遭難同胞に哀悼の意を表す

排日運動資金を募る(既に寄附申込十萬圓あり)

反日會の事務は保哈鄉以下七名の常務委員處理す

根強い 具體的運動

【上海十七日發電】上海反日會はいよ〳〵具體的運動開始の職責を經へたが今回の反日運動の從來と異る點は財界、實業界の巨頭連が率先となりいはゆる排日貨の小兒病的な運動を排して飽まで根本的に根強く排日を實現せんとするにあり、運動資金の如きも巨頭連が

ヘーグ條約 樞府審查委員會 臨時本會議で本月末頃 承認するに至らん

【東京電報】ドイツ賠償條約に關する第一回樞府審查委員會は廿日午前九時より樞府事務所に開會、二上審查委員長以下各委員、平沼副議長、政府側から幣原、井上兩相、松田條約局長、武内法制局長官其他出席、先づ幣原外相から條約案の大要について說明、次いで各委員の質問に入る筈だが、本案は昨年五月すでに獨逸國を加へた五ヶ國の批准によつて效力を發生したもので、あり、二上審査長を中心として樞府および外務、大藏兩當局で約三ヶ月間に亘り、慎重逐條的に一通りの下審査を終つたのだから御諮詢奏請の遲延問題を中心として多少の議論は出るだらうが、結局國際信義の大局から逐條審議に入らず數回の委員會で本月末か來月早々臨時本會議を開き上奏、これを承認することにならう、これがため幣原外相は週末の開催行を中止して準備中である

支拂緩和の 獨新緊急令 十七日深更公布さる

【ベルリン十八日發電】ドイツ政府は十七日深更に至り更に新緊急令を公布し、各銀行に對して預金支拂は一口座二十マーク宛通銀行は一口座百マークを限度とする支拂制限緩和の命令を發した、しかしなほ部分的モラトリアムは引續き實施される譯である、新緊急令の内容は左の如し

一、來る廿日より廿三日までの四日間各貯蓄銀行は預金者各一人に對し一日二十マークの支拂をなすことを得

一般銀行の常座預金勘定よりは一口座一日百マークの引出をなし得べし

二、預金の公債振替は一萬五千マークを限度としてこれを許可す

三、外國に預金その他を所有するものは一率にその額を申告するを要す、隱匿の申告をなしたるものは禁錮刑並に公民權の剝奪を以て處斷す

四、外國に於ける所有金高を進んで申告したるものに對しては借務に關するモラトリアムの形式を以て救濟を許容すべし

獨逸首相以下 パリに向ふ

【ベルリン十七日發電】ドイツ首相以下のドイツ代表團は十七日夜十一時四十分ベルリンを出發しパリに向つたが、パリ着は十八日午後二時二十分となるべく、それより佛首相ラヴアル、外相ブリアンといよ〳〵ドイツ財政援助打開歐洲和協の重要會議を遂げる豫定である

國際倫敦會議 延期となるか 佛首相代理の言及

【パリ十七日發電】日、英、米、獨、佛、白、伊七ヶ國の國際倫敦會議はいよ〳〵來る廿日から開かれることゝなつたが右に關し本日ラヴアル首相の代理者は次の如く言及した

ロンドンにおける七ヶ國會議は獨佛交渉が明日から當地で開かれるので或は延期となるかも知れない、十九日には更に英、米、伊の三國の代表をも交へた五ヶ國會議が行はれる筈である

議員辭任の場合 上奏方を協議 きのふ關係當局者 首相官邸に會合

【東京電報】勅選議員、世襲議員、互選議員が辭任する場合は從來宮内省より上奏する場合と、政府から上奏する場合との二樣あり、その手續きがまち〳〵になつてゐるのでこれが統一をはかるため十八日午前十時から首相官邸において關係當局の會議を開き政府側より川崎翰長、館書記官、貴族院側より成瀬書記官長、法制局より金森第一部長、宮内省側より坂巻宗秩寮事務官等出席し種々協議の結果

一、勅選議員の辭任に就ては從來通り政府より上奏すること

一、公侯爵の世襲議員は宮相と協議の上政府より奏上すること

一、伯、子、男爵の互選議員については選擧により當選議員に選ばれたものであるから辭任の場合も政府と協議を要せず宮内省限りで上奏すること

に決定正午散會した、右は各關係當局において長官の承認を求めた上文書を作製交換するはずである

收穫としては 小荷物連絡位 歐亞連絡會議より歸りて 戸田鐵道局理事語る

十七日夕歐亞連絡會議から歸つた鐵道局の戸田理事は同會議の收穫について左の如く語る

朝鮮から提出した旅客誘致の件は各國とも勿論異存のある譯はないので、鵜呑みにしてしまつて兎も角も誘致に協力するといふことになつたが、ワゴンリーを東洋に直通せしめやうなんて現在ソヴエートロシアの態度では容易に實現できるものではない、收穫としては小荷物をシベリヤ經由で歐洲に連絡する途を拓き十月から實施するとになつた位なもので、貨物も由支滿連絡させ浦鹽經由ウスリー線によつてドイツと日本の間に輸送連絡ができることにはなつたが滿洲里、哈爾賓の通過稅とは支那通過は關稅の排斥制度が設けられてないため遂に纏らず次の會議に持ち越すことになつた、朝鮮としてはコンド制度を設けて長春を經由しない限り三百キロも長距離であつて運賃の低廉な浦鹽經由には絕對に對抗はできないのだから、長春經由の解決されない限り朝鮮としては會議に參加することすら全然無意義といふ譯だが、東支線と滿鐵が折角實現に協力することになつてゐる、ソヴエートとしては他國人と自國人との待遇には全然差別をしてゐないといふので押し通してしまふので手がつかず、會議は五ヶ國間で審議するのでどうも徹底した檢討論議ができないので遺憾であつたが、相當朝鮮側として主張すべき點は主張したつもりでゐるが、今度の會議の有利益は朝鮮には先づ一向にないといつていゝ譯だ云々

人

◇宇垣師團長 宇垣廿師團長は平壤部隊視察の爲め廿、廿一日兩日同地方へ出張の豫定

◇外山憲兵司令官 外山憲兵司令官は羅南、會寧方面視察のため十九日より廿四日迄出張の豫定

太平漫語

廢止するとか、存置するとか、廢減および與黨幹部中にも廢止反對論が相當強いやうにいはれてゐた拓務省も、十七日の最後的行政整理準備會第二讀會でいよ〳〵廢止と決つたやうである▲併しこの準備會の決定がいよ〳〵近く開かれる本格的の審議會でその通り決定するか、どうかはまだ判らぬ。この間にまた如何なる反對運動が行はれ、また飛出ぬものとも素より豫斷は出來ない▲その存置の必要は、先輩原拓相の痛論として本紙にも數回遡說したが、その說に從へば勿論存置する必要もあり、又廢止論者の說にも首肯すべき點はある▲その最後の歸結が如何樣になるかは別として、一體行政整理そのものには一貫した大方針がなくてはならぬ。そして其方針なるものが、單に當面の赤字補塡といふとのみに立脚するやうではウソである▲どうしてもそこには官廳の組織、制度の根本改善の確乎たる根本方針がなくてはならぬ。單なる赤字補塡の糊塗策に終つては、寧ろなさゞるに如かざる結果を招來するものであらう▲この意味からいつて、朝鮮總督府の行政整理、宇垣總督、今井田總監の腕試しとして折角調査立案中なりといふ本府の行政整理に、多分の意義を感じ、大なる期待を持つわけである。

北極の秘庫を拓く【五】
極地探檢物語
ハドソン、フランクリンの悲劇

北米の北を通つて東洋へ、彼等が空想に描いた航路を求めて、十七世紀の各國探檢家は幾度か氷雪を犯して北洋に乘出したが、然し彼等の努力は十七世紀十八世紀を通じて殆んど全く水泡に歸したのである。幾多の先達の苦悶と死屍を乘越ゑて、最初にいはゆる『北西航路』を開拓した名譽は、第十九世紀の初頭における英國の名探檢家サー・ジョン・フランクリンの手に歸せられればならぬ。然し漸くして發見したこの航路も、一年の大半は氷雪に鎖され、探檢家が想像した樣な東洋への最短航路を開拓することは事實上不可能に終つたのである。然もこの名譽の探檢家サー・ジョン・フランクリンも、二艘の探檢船と百數十名の乘組員と共に無慘な極地の氷に閉され遂に北西航路の發見と共に北洋の犠牲となつてしまつた十七世紀の初めにおけるヘンリー・ハドソンの最期と共に、それは北極探檢史上に永遠に記錄される悲話である。十七世紀を通じて北極探檢に最も目ざましい活躍を續けたのは、彼のロンドンの貿易家の支持になる例のモスクワ會社だ。このモスクワ會社の探檢家として偉大な足跡を北西航路を開拓史上に殘したのがヘンリー・ハドソンその人である。彼は一六〇七年早くも第一回の探檢に出かけ、グリーンランドの北端、北緯七十三度卅分の地點に達し、グリーンランドとスピッツベルゲンとの氷の相違を檢討した。其後一六〇八年の第二回探檢および第三回探檢でスピッツベルゲン、ノヴアヤ・ゼクリヤ方面を探檢し、更に一六一〇年にはハドソン海峽から遂にハドソン灣を發見したのである。ところがハドソン灣を發見した頃から、ハドソンの指揮に對する探檢隊員の不満が漸く表面化するに至つた。これを巧に押さへて同年十一月ハドソン灣の奧に入り、錨を陸に揚げて一冬をこの地に過す策を立てた。出發に際し食糧は僅か半年分を携行したに過ぎず、冬籠りは寧ろ向ふ見ずの暴擧と考へられたのだが、北西航路開拓の目的に對する熱意は以上に過ぎなかつた彼は、隊員を激勵して再び進路を北西にとつて東への途を探らうとしたのだが、隊員は頑として之れに應ぜず、一六一一年六月廿二日ハドソンとまだ頑是ないハドソンの息子とをボートに移し、食糧も武器も悉く奪つて食料として本國に引揚げて了つたのである。カナダの東、かのハドソン灣の名によつて永遠に記憶せられる名探檢家が、如何に悲慘な最後を遂げたかは想像に難くない。ハドソンの悲劇から二百年は早くも經過した。北西航路の開拓に相次いで失敗を重ねて來た世界の探檢家は一八一八年英國海軍が北米の北ランカスター海峽プリンス・レヂエント入江、バロウ海峽、メルヴイル島等を發見したとの報にいよ〳〵北西航路發見の期も迫れりとして勇躍したのだ。我がサー・ジョン・フランクリンもまたこの報を得て躍り上つた一人である。サー・ジョン・フランクリンは一七八六年四月十六日英本國のリンコルン・シヤーのスピルビイに生れた。父はフランクリンを牧師にするつもりだつたが、彼は宗教の殿堂にをさまり神の道を踏むには餘りに獵奇的な、餘りに冒險的な性格の持主であつた。彼が斷然父に背を說き伏せて名譽ある陛下の海軍に籍を置く樣になつたのは僅か十四才の時である。初めて軍艦ポリフエマス號に乘組んだ我がフランクリンが海軍中尉となつた當時トレント號を行つたスピッツベルゲン探檢、一八一九年から翌年夏にかけてジョン・リチヤードソン博士と共に行つたコパーマイン河岸以東西經一〇九度卅五分に亘る約五百五十哩のカナダ北岸の踏査等はこゝに詳しく語らなくともよい。この探檢後苦心慘憺して英本國に歸つた氏は建築學者ウイリアム・ポーデンの令嬢エリナーと結婚したが、このエリナー夫人が父與聖的な探檢家の娶であつた。一八二五年フランクリンは、再び北米大陸探檢の命を受けた。この隱顯死の病床に呻吟してゐたエリナー夫人は、氣丈にも時を移さず探檢に出發する樣極力夫に說いたのである。十九世紀の北極探檢史上に最も輝かしい業績を殘したこの偉大な探檢家の背後には英國女性の凛然たる意氣が大きな役割を演じてゐるのだ。

中野克明君 絶命 前穗高小澤小屋にて

【上高地電報】前穗高小澤小屋で手當を受けてゐた代議士中野正剛氏令息克明君(二〇)は十八日午後六時十五分遂に絶命した、東京より馳けつけた母堂たみ子さんは松本まで來たが會へなかつた

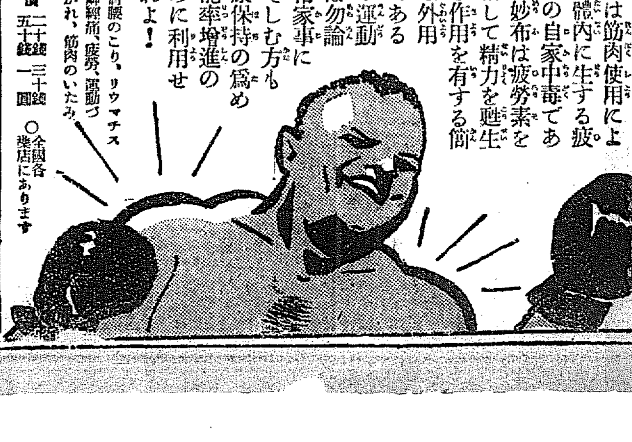

精力、體力の甦生藥

妙布

疲勞とその解消法

疲勞は筋肉使用によりて體内に生ずる疲勞素の自家中毒である。妙布は疲勞素を解消して精力を甦生する作用を有する簡易な外用藥である

家事は勿論から運動日常家事にいそしむ方も健康保持の爲め又能率增進の爲めに利用せられよ!

全效 肩腰のこり、リウマチス 神經痛、疲勞、運動づかれ、筋肉のいたみ

定價 二十錢 三十錢 五十錢 一圓 ○全國各藥店にあります

本舖

6—18

頭痛にノーシン

巡查

內地及植民地の巡查志願者は本會發行の巡查資成講義錄にて合格必勝せられよハガキで申込次第規則及全國試驗日期表無代進呈す

日本警務學會

主幹 小野成鷲

書道研究

會員募集

特色=縣別を最も親切にし 特典=大家肉筆を贈呈す 入會案內無代送呈 電話神田二〇四五

鷲堂流書道通信教授

楷、行、草、假名 其他

書は美術的にして且實用向、專門大家記事豐富

東京市神田區猿樂町三 斯華會

志ら毛 赤毛流

君が代

美容は先づお髮から

まア…美しいお髮

フツクラ…結上げた

艶やかな黑髮と……見惚れられる

お婦人はみな……君が代愛用から

德用新小一個……二十錢

ゼヒ御愛用を乞ふ

◇君が代特長◇

髮洗ひ不要…毛をいためず…

永く保つ…枕を汚さず……

くせ毛が直り、値ひが一番安い…

◇全國藥店にあり

東京淺草藏前 本舖 山吉商店

KY.1

社説

農業倉庫業令の使命 當局の適切なる指導に俟つ

多年翹望的であつた朝鮮農業倉庫業令は、十七日制令第十四號を以つて公布され、實施期日は追つて總督において之を定むることゝなつた。從來わが朝鮮には米穀倉庫業者を取締る可き特定の法規なく、自然商法の規定に準據するの外なかつた次第であるが、今回公布せられた農倉業令によつて業者によるべき道を示し、一面鮮米移出販賣を系統的に統制すると共に併せて月別平均移出を實行することゝしたものである。

◇

由來わが朝鮮は米作によつて生き、その年の豊凶、米價の高低如何は直ちに半島産業界の死命を扼すとまでいはれてゐるが、農民に經濟上の知識乏しく、米穀販賣上の統制亂れ勝ちにて例年出來秋より遲くも二三ケ月間には一齊にこれを賣り放つ關係上、常に内地市場を萎縮してその怨みを買ひ、收入の點においても償はず少からざる損失を招く恐れありしを以つて總督府においては夙に米穀倉庫增設の計畫を樹て、生産地に小規模の米穀倉庫を建設せしめ保管、調製販賣の事に當らしむると同時に、更に朝鮮米穀倉庫會社をして主要港湾地に移出米調節を目的とする大規模の倉庫を設置せしめ來つたが、當局の言によれば將來單に米のみに限らず他の農産物といへども必ずや保管の必要を生ずべしと見て、これ等の場合をも併せ規律する爲めに今回の法令を嚴密に『農業倉庫』としたものであつて本令の公布に至るまでの當局の細心、用意の周到なること察するに難くない。

◇

農倉の使命は中小農家の爲めに農産物の寄託を受けてその貯藏を完全ならしむると同時に消費と供給、價格の關係を見て適切の時期に適切の措置を講ずると同時に、受寄物に對して農業倉庫證劵を發行して金融の便を與へ、從來の如く資金難による投賣りを防止するにある。しかして農業倉庫の恩典としては所得税、營業收益税、營業税、地方税、登錄税、印紙税等を免除され、米倉同樣國庫の補助を受けることになつて居る以上當局の指導、監督よろしきを得ば、多年惱みの種子であつた鮮米移出統制上所期の目的を達することが出來ると信ずるものである。

◇

たゞこゝに問題となるのは、今回公布された農倉業令によつて當然近く建設を見るべき主要港湾地における聯合農業倉庫と、現存する松井房次郎氏を社長とする米倉との關係が如何になるかである。いふまでもなく現存の米倉に對しては別に補助規程を設けてその間における業務上の區別を爲す筈であり、前者はその本質上農業倉庫であり、後者は商業倉庫であつてその間截然たる法理上の區劃あり、元來の使命異りて些かも兩者間の業務上に支障扞格を來すはずあるべしとも信じられぬが移出統制の目的にいたりては兩者即ち同一であり、假令寄託者は農民と商人の區別ありとは云へ、寄託物は同じく米穀であり、余輩當局に於て本業令施行に際して細心の注意を拂ふと共に、當業者に於てもよく本府の意旨を諒し以つて兩倉庫の相異る機能の發揮に努むるに非されば、區別明確を缺くの悔いを貽す恐れありとして、われ等の特に注意を喚起する次第である。

地方選擧と兩黨

壓倒的勝利を期す民政黨 頻に對策に腐心

【東京電話】民政黨では今秋の府縣會選擧の準備として目下山道幹事長を中心として富田幹事が地方選擧區の實情に關する基本調査をなすと同時に候補者の詮衡を講究中であるが、外へ向つては廿日の東北、北海道大會を初めとして各地に催される黨大會に若槻首相自ら出馬し内治、外交に關する綱領を述べると同時に、各地演説會には黨出身閣僚一名が一區づゝ擔當して應援を振り補助として總務、幹事長格が一名づゝをそれ〴〵附して從來の地盤を確保し、更に各地の農村における政友會の傳統的地盤たる地方には特に力を注ぎ選擧に際しては各地毎に壓倒的なる勝利をおさめんことを期してゐる

施政方針を具體的に聲明す 二十日の秋田大會に於て 首相の演説形式で

【東京電話】現内閣の施政方針に關しては今春四月組閣直後濱口内閣の方針に遵ひ政策を遂行すべきことを聲明せるのみで未だ具體的施政方針は發表されてゐないが、内治外交の多忙なる今日すべからく主義政策を聲明し沈滯せる民心を一新すべしとの意見が閣内および黨幹部間に行はれてゐるので、いよ〳〵十九日秋田市における民政黨東北、北海道大會の席上若槻首相は演説の形式をもつて施政方針を中外に聲明することゝなつた。右演説においては滿蒙の個々的對策樹立、對支外交の確立を力説し、更に軍縮、平和增進を強調し内においては財界對策その他窮況にわたるもので、目下各機關において愼重調査中である

不景氣克服を旗印として 府縣會選擧に臨む 政友會の選擧對策

【東京電話】今秋の府縣會選擧對策として政友會は來る廿日の府縣代表に對する政治講習會に引續き八月一日全國支部長會議を召集し一般的對策を議することになつたので、政務調査會も連日部會又は特別委員會を開き政務政策の具體化並に選擧對策としてのスローガンに就て愼重協議を重ねてゐるがスローガンに就ては不景氣を克服せよといふに政調首腦部の意見が略一致したので、近く政調幹部聯合打合會を開き具體案の重要政策と共に議決することになつた。尚ほ既定政策たる地租移讓案を再び高唱するや否やに就ては政務調査會の委員は勿論、幹部間にも是非の意見があり何れとも決定を見るまでには至つてゐないが、選擧對策として結局具體化政策項中に擴揚される事になる模樣である

國際聯盟 六十三回理事會 (一)

業績と主要問題(聯盟事務局東京支局)

國際聯盟第六十三回理事會は一九三一年五月十八日より二十三日までゼネヴアに開催せられた。議長はドイツ外相クルチウス氏で、理事國十四の中、英國、ドイツ、フランス、アイルランド、イタリー、ノールウエイ、ポーランド、スペインおよびユーゴースラヴイアの九ケ國は外務大臣を列席せしめ、日本よりは駐佛大使芳澤謙吉氏が出席した。

本理事會會合では獨墺關稅同盟および軍縮會議準備の問題が主要なる問題となり、前者に關しては英國、フランス、イタリー、ドイツ、オーストリア、ベルギーおよびチエコスロヴアキアの諸國代表間において熱心に論議せられ、理事會は全會一致を以て、本關稅問題に關する議定書の適合性に就て國際司法裁判所の勸告的意見を要求することに決定した。

軍縮會議に關しては、同會議の議長に英國外相ヘンダーソン氏を任命し、會議開催地をゼネヴアに決定した。

その他少數民族問題、ダンチツヒ自由市とポーランドとの關係、ポーランド、リツアニア關係、メーメル地方の情勢に關する問題を審議した。なほ理事會は一九二八年九月の國際紛爭平和的處理一般議定書に對する英國、オーストリア、インド、ニウ・ジーランドおよびフランスの正式加盟を記錄したが、イタリーもまた近くこれに加盟する筈である。

中華民國南京政府の要求に基き、理事會は聯盟專門機關が民國政府と協力することを承認した。また理事會はリベリアの援助要求を審議し、國際農業抵當銀行の設立を承認し、その組織委員會を任命した。五月十五日より二十一日まで開催せるヨーロッパ聯合研究委員會第三回會合の決議を審議し、聯盟專門機關並に聯盟事務總長が同委員會と協力することを命じた。なほ保健機關、社會人道、經濟財政、學藝協力等の諸問題につき幾多の決定を行ひ、ローマの教育映畫國際協會の理事新渡戸博士の後任として駐伊大使吉田茂氏を同協會の理事に任命した。

◇

次に本理事會における主要問題若干に就て個別的說明を加ふ。

獨墺關稅同盟 理事會は關稅同盟議定書に關する墺獨政府の議定書問題を審議した。ヘンダーソン氏は獨墺政府の聲明を問題にしたくないが、三月十九日の獨墺關稅同盟議定書はサン・ゼルマン條約第八八條並に一九二二年十月四日の第一ゼネヴア議定書の取極めに對して法律問題が惹起すると述べ、本問題につき、緊急事件として、國際司法裁判所の勸告的意見を求むべきことを理事會に提案した。次いで理事會に臨時出席中のオーストリア代表ショバー氏に向つて、理事會が國際司法裁判所の勸告的意見要求につき決定する迄は、關稅同盟の設立問題を進めない樣に希望した。之に對しショバー氏は獨墺關稅同盟議定書はオーストリアの取極めと牴觸するものと考へないが、本件を國際法廷に提出することには異議なしと答へた。次いでドイツ、フランス、ベルギー、イタリー、チエコスロヴアキア及びユーゴースラヴイアの諸代表は夫々自國政府の意見を述べ、最後に、理事會は英國代表の提案通り、本件につき國際法廷の勸告的意見を求むることに全會一致決定した

六十三回聯盟理事會

郵便事業に米突法採用 來る八月一日から

郵便規則等の改正

いよ〳〵來る八月一日から郵便事業にメートル法を採用することゝなつたので、七月十八日郵便規則その他の關係規則および告示中改正せられたがその要點は

一、容積、重量の制限は現行のものを基礎としたのであるが、現行の寸尺又は貫匁をその儘メートル又はグラムに換算するときは小さい端數を生じて反つて利用者側で不便を感ずるやうなものが出來るので、極端なる端數は之を取捨した

二、通常郵便料金は原則として現行率を動かさないのであるが、前述のやうに重量換算上生じた極端な端數は之を取捨して利用者側の便宜を圖ることとした

三、小包に付ては現行の重量階梯をその儘メートル法に換算すると七百五十グラムとか二千二百五十グラムとか謂ふやうな重量と爲り利用者側に於て非常に不便を感ずることに成るのでこれを一キログラム飛びとし、又從來の利用狀況から見て五百グラム(百三十三匁餘に當る)級の獨立小包が相當多いのでこれに對する料金の輕減を圖る爲『五百グラム迄』といふ一階梯を設けた、それから料金は原則として現行の率を變更しない方針で即ち八百匁(三キログラム)以上三キログラム級の料金とし、これを中心として現行の率と同一の割合で遞增又は遞減した、これに加へてこの際朝鮮内發着小包の内で一貫二百匁(四キログラム)以上の重量に對して料金の引下げを斷行した(改正料金によると朝鮮内に發着するものと朝鮮から内地、臺灣、樺太、滿洲方面に宛てた小包とはその料金が總て十五錢の差となつた

四、航空小包の附加料金は現行のものは二百匁まで及び二百匁以上は百匁まで每の重量階梯であつたのを『一キログラムまで』及び『一キログラム以上は一キログラムまで每』とし、料金はその儘であるから三分一ほど引下げたことになる

五、遞送小包の重量制限を二キログラムとした

六、集金郵便の一部取立の制限を廢止した

七、郵便物の留置期間を十日に短縮した、但し交通不便地在住者に宛てたものに對しては期間を延長することになつてゐるから大した不便はない

改正料金表(主なるもの)

通常 第一種	有封書狀	十五グラム迄每に	三錢
	無封書狀	廿五グラム迄每に	二錢
第三種	定期刊行物	七十五グラム迄每に	五厘
第四種	印刷物、業務用書類、商品見本等	百十グラム迄每に	二錢
第五種	農産物種子	百十グラム迄每に	一錢

小包	朝鮮内發着のもの	其他
五百グラム迄	二十七錢	四十二錢
一キログラム迄	三十四錢	四十九錢
二キログラム迄	四十七錢	六十二錢
三キログラム迄	六十錢	七十五錢
四キログラム迄	七十三錢	八十八錢
五キログラム迄	七十九錢	九十四錢
六キログラム迄	八十五錢	一圓

政黨オンパレード (二)

政友會の投影 (2)

あるじの老木堂 鞄を持たぬ秘書坂井君 親思ひの秘書健さん

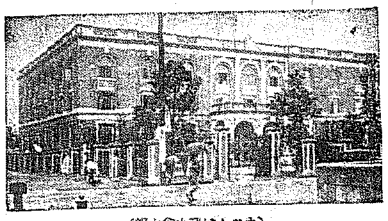

(カットは政友會本部)

この本部のあるじは――といへばいふまでもなく老木堂犬養總裁だ。

過去四十年、五十年といふ長い間、憲政確立のために邁進し藩閥内閣、官僚内閣との戰を戰ひ拔いた千軍萬馬の老將軍、政治的年功から言へば一國の宰相として、國政燮理の椅子に二度や三度ついてもよい男なんだが、悲しいことに玉を抱いたまゝ野に叫び續けなければならぬと見られる。

世にいはゆる棚ぼた式に思ひ設けぬ拾ひ物のやうに政權でも來ない限り、今秋行はれる府縣會選擧の全國的地方政戰を目ざして、今年も地方遊説に出かけることになつてゐるのだ。

政治的正面の敵として相對立してゐる若槻男が、男爵やら、民政黨總裁やら、總理大臣やら、光榮の殆んど總てを一擔提供されて文字通りの幸運兒たるに較べると木堂總裁の昨今は餘りに幸運にめぐまれてゐない。

木堂はたしか岡本一平の描いた漫畫を見て『わしの顏はわらじのやうだ』と自嘲した事がある。彼の運命、彼の使命もまたわらじの一語に依つて遺憾なく表現されてゐるかのやうに見えるが、しかし木堂の一歩々々の歩みがやがて政民發達の歩みであるとしたら、彼のわらじたること亦幸ひなる哉といふべきだ。

×

大正十四年、政革合同の大芝居だが云ふ勿れ、天下の幸運兒は若槻男ばかりだと限つた譯ではない。後、政界隱退を聲明し、鄕黨の推戴によつてたちまち代議士に選ばれても、草深い信州白林莊に隱居同然の生活をやつてゐた一昨年の秋、前總裁田中男の突然の死によつて、政友會六代總裁と議員二百四十名との遺産をそつくり相續して一躍天下の木堂として再び返り咲いた彼なのだ。永らへばまたこのごろやしのばれん、憂しとみし世ぞ今は戀しき……の感なきを得ぬであらう。いはんや今に宰相の椅子もころがり込まぬと誰が云へやうぞ

▽―秘書―△(寫眞は犬養總裁)

犬養總裁の秘書としては坂井大輔氏と子息健さんとが控へてゐる。

坂井代議士は實のところ秘書といふ名ばかり、手紙一本書くではなし、鞄一つ持つといふではなく、世にいはゆる秘書とは少しどころではない大分違つてゐる。每日總裁を煩らしたから總裁邸、本部、それから△△、××等を遊説してゐる。その葉卷だつてめつたに自分で買ふなんてことはない。大抵總裁への贈物を失敬したものだからにらい。それでも坂井代議士はなかなか總裁のお氣に入り、智や龍やを少しも表面に現はさず、至極ぶつきら棒然として控へてゐるが、東洋風の豪傑肌のあたり刀劍好きな總裁の趣味に合致するものと見られる。從つてその故にだ。秘書の仕事部、それからは總部は殆んど全部は新入健さんがやつてゐる。

×

文壇から政界へ、三十年の生活をかなぐりすてゝかけ引きや、トリツクや、親分子分の情實關係やの多い政界へ一足とびにとびこんだ木堂、彼が稀父の鞄もちとなつて、黨利黨略の最高機關に參畫し、畫策し、斡旋して、あたかも野にすく〳〵と生ひそだつふきのやうに、纏繞な政界の表裏を心得し味得して行けるなど一寸考へ難しい事ではないか

健さんは親思ひである。政治家としての父、政友會總裁としての父、殊に濱口內閣と戰ひ拔いて來た父、やがて宰相たらんとしてゐる父を思ふ心でいつぱいである。子として父を想ふの情は正に美しい。この親想ふ心は、彼をして鞄もちとしての任務から一歩進んで總裁直屬の情報機關たらしめる。これも父を思ふ心からであるとしたら敢てとがむべきでない。この情報機關としての彼の行動に對する非難の聲は黨內に甚だ多い。『總裁をあやまる者は彼だ』とまで極言するものさへある位ひなんだから……

×

先般岡山一郎氏の提供して呉れた彼の選擧區東京第二區は、決して理想的選擧區ではない。際に段も腐敗してゐるといはれてゐる下谷區の得票が選擧ごとに何ら動かな聞ざつて激減することは出來ない。けれども、過去において彼が一片の僞作に、そしてその一字一句に苦心して來たと同じに『親想の子』であることに心おごらざる限り、選擧の難關も突破し得るだらうし、何時迄父木堂から離れても、一本立ちで政界の荒波に堪へ得るであらう(つゞく)

郵貯受拂高

六月中京城府内各郵便局所取扱にかゝる郵便貯金は預入口數六萬九千六百九口その金額六十九萬九千四百二十四圓、拂戾口數二萬八千八百口その金額六十二萬五千九百九十九圓にして、これを前年同期に比すれば預入口數九分預金高二割、又拂戾口數一割二分、拂戾金高一割三分を何れも增加してゐる

集金郵便狀況

六月中京城郵便局取扱にかゝる集金郵便物は引受千十通交付二百十七通にしてこれを前年同期に比すれば引受一割二分交付一割七分何れも增加してゐる、尚證書、證券別に示せば證書引受四百八十四通交付百五通證券引受五百二十六通交付百十二通である

爲替の受拂均衡となる 貿易上からは 內地移出激烈

【京城商議調査】京城組合銀行六月中の爲替受拂高に依り朝鮮內取引及對內地並に外國貿易の狀態を見るに共爲替受拂總額において(單位千圓)

種別	本年六月	前年六月
受入	三三、三四一	三八、六九九
拂出	三二、六四〇	三一、一七四

即ち受入において五百三十五萬七千圓を減じ拂出において百四十五萬圓を增加し、受拂高に於て前年は六百五十萬九千圓の受入超過であつたものが本年は受入超過となり、從來非常な受入超過で片寄つて居たものが受拂の均衡がとれることになつたが、これを貿易及鮮內取引に當てはめて見ると本年六月中に於て前年六月に比し五百三十五萬七千圓の輸移入及鮮內取引が減少し一面百四十五萬圓の輸移出及鮮內取引は增加したが、結局差引三百九十萬七千圓の輸移入及鮮內取引が減少した譯である、これを各取組地別に見ると左の如くである

即ち全般を通じ受拂共前年より減少してゐるが對內地において拂出六百九十萬三千の增加でで對內地移出が非常に增加した結果全體における受拂が均衡を得るに至つたものである

種別	本年六月	前年六月	對前年增減(△)
▲朝鮮內			
受入	八、五三六	一〇、五四二	[illegible]
拂出	一三、三〇八	一七、六二八	△四、三二〇
▲內地			
受入	一〇、八〇四	一三、七六六	△二、九六二
拂出	一〇、七五六	四、六五三	六、一〇三
▲滿洲及關東			
受入	三、八二三	四、九九五	△一、一七二
拂出	四六六	八六五	△三九九
▲外國			
受入	一四四	三七〇	△二二六
拂出	五九	六二	△三

仁川米倉檢査 品痛みなし

目下朝鮮米倉會社仁川支店の倉庫に保管されてゐる米の數量は約六萬叺程あるが本府告池技師は去る十五日以降仁川穀物檢査所の上山所長と共に問題の米に對する變質如何を調査した結果品痛みと目すべき米は一つもなく乾燥は何れも良好であつたと

◇株式◇

大株短期引跡

新 七十六圓六(不變)
短新 九十四圓五(十錢高)
日産 二十四圓八(十錢安)
東新 百四十一圓二(十錢高)

東京公債市況(十八日)

東京公債出來氣配▲甲號五分利九七、五〇▲第三回五分利九六、七〇▲一回四分利八三、一五▲二回四分利八三、二五▲佛貨四分利一五一、一五▲二十二年もの九九、一五▲廿八年もの九八、六〇

◇期米◇

各地期米後場止

下關一九、五三▲桑名十一番不申十二番不申▲名古屋二〇、九八▲金澤一八、五三▲熊本一八、五一▲大阪最終氣配九十一錢(二)錢高

仁川穀物出入(十八日)

種類		
精	俵叺	四二六 ナシ
同籾	俵	二一九三
玄米		二九八六
白米		ナシ
大豆		一九三六
輸移出 白米		ナシ
粟入		ナシ
玄米		ナシ
大豆		ナシ

群山廻米報(十八日)

鐵道便	玄米	二三〇叺	ナシ
汽車便	玄米	五、四四〇叺	四四二〇俵
牛車便	玄米	ナシ	ナシ
合計	玄米	五、六七〇叺	四四二〇俵

お待ち兼ねの―

第九巻いよ〳〵配本!

愛讀者各樣の非常なる熱望により增卷斷行!

いよ〳〵油の乘つた大傑作ぞろひ!

(長篇)ガラマサどん

男にも、女にも、老人にも、子供にも面白いこと限りなし

噴飯!哄笑!

面白さ!奇拔さ!全く天下一品 どうした不運の月日に生れたのか、何時も就職に失敗する熊野君が思はぬ事からガラマサ社長の祕書となりトテモ奇拔滑稽の珍事件を捲起す!諧謔味たつぷりの熊野君と苦勞人で變人の社長の取組はどんな愉快な場面が展開するであらうか?始めから終りまでアハ、、、オホ、、、腹を解くとは正にこれ!

(長篇)夫婦者と獨身者

明るく面白くて吹き出さずには居られぬ物語!

獨身者の木村君が見た夫婦者の横顏と嬉しき恥しの新婚日記 愉快な物語の中に諧謔あり、皮肉あり、一讀開卷第一頁から笑ひ出す輕快な滑稽氣分!何が面白いと云つてもこれ程痛快で面白い讀物はまたとあるまいと思はれる程である。何人も見逃す勿れ!

佐々木邦全集

▲禁煙の一生(禁煙會をめぐつて起る滑稽笑の數々!)
▲右の耳左の耳(金儲けをもくろんだ音樂家に意外の珍事)
▲權六君の成功(トテモ痛快な權六君の成功談、一讀破顏大笑)
▲引つ越し問答(滑稽諧謔ステキに面白い引越し好きの物語)
▲駄辯無任所(フ、アッハ、、何人もお腹の痛む御用心)

到る處で大評判の既刊八册!

(第一卷)(長篇)▲次男坊 ▲嫁取婿取 (中短篇)▲淋しい人の話 ▲美人論の夕 ▲人の客 ▲容姿端麗會 ▲文化住宅
(第二卷)(長篇)▲奇物變物 ▲夫婦百面相 (中短篇)▲思ひ出の師 ▲運命 ▲昭和派出男 ▲音痴と末路
(第三卷)(長篇)▲珍太郎日記 ▲文化村の喜劇 (中短篇)▲拔目のある男 ▲新婚道中記 ▲隣りどうし ▲損友 ▲客さま
(第四卷)(長篇)▲愚弟賢兄 ▲ゴンドラ村 (中短篇)▲大抵生産者の話 ▲重役候補 ▲理想的良人 ▲好人物 ▲正月決心 ▲善良會社員
(第五卷)(長篇)▲凡人傳 ▲親鳥子鳥 (中短篇)▲百圓級の人達 ▲文學青年の話 ▲二人やんちやん ▲一年の計 ▲夫婦愛 ▲善人
(第六卷)(長篇)▲のらくら倶樂部 ▲主權妻權 (中短篇)▲善意の惡意 ▲大人の女の話 ▲師匠と西洋梅 ▲ケチな人 ▲或る良人の失敗 ▲若い雜誌記者
(第七卷)(長篇)▲脱線息子 ▲村の成功者 (中短篇)▲使ふ人使はれる人 ▲上長趣味 ▲婦起の人達 ▲髮の毛 ▲女階下
(第八卷)(長篇)▲負けない男 ▲美人自叙傳 (中短篇)▲恐妻病者 ▲大男の話 ▲駄目家 ▲母校復興

▲一册定價一圓五十錢(送料十六錢)
發行所 東京本鄕 大日本雄辯會講談社(振替東京三九三〇)

自轉車五千臺 其の他提供

赤玉ポートワイン大特賣

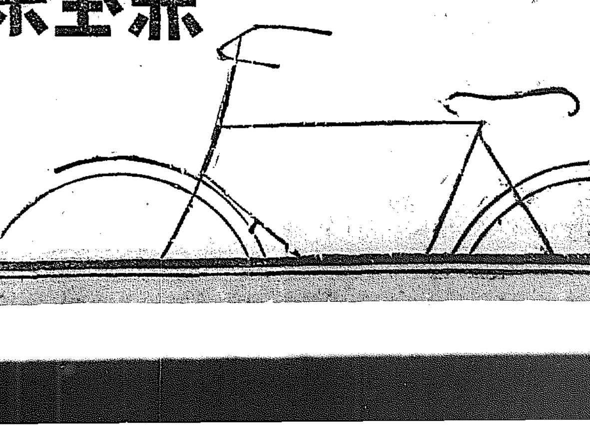

自轉車おいやなら ダイヤ入白金指環 十八金側腕時計 內お好みの物進上

赤玉ポートワイン包紙のレッテルだけを角に切拔いて二枚 各々の裏面に 住所氏名を書き二枚を一綴めにして 赤玉お買上店 または左記へお送りあれ(開封二錢切手貼付) 抽籤 當籤の方へ 景品の內お望みの一品を差し上げます(一枚づゝ別々では無効です 必ず二枚一綴にお送り下さい)

募集總數 百二十五萬口(レッテル二枚一口)
期間 昭和六年五月五日より同年八月末日まで
區域 全國及殖民地(但し台灣を除く)
抽籤方法 一口(レッテル二枚)毎に抽籤番號を附け當籤番號五百口一組 新聞發表代理店立會 嚴正抽籤
當籤發表 九月下旬全國新聞紙上
景品送付 抽籤後二ケ月以內
レッテル送り先 大阪市東區住吉町 赤玉ポートワイン本舖

齒磨スモカ 一罐宛 此の催しの記念と齒磨スモカ品質宣傳の爲め當籤洩れの方全部へ呈

咸鏡北道

又持上つた清津電氣府營論
先づ小手調べに水道の動力から

清津水道の動力値下交渉が不調から先年一度燃え上がつた電氣府營論が市民間に再燃して來たが、府會議員中の府行政調査會では動力値下げに朝鮮電氣が應じなければデイゼル・エンヂンを府が購入して水道の動力だけをこれで片づけやうとし、併せて電氣府營につき材料を蒐集して研究を進めやうといふことに成つた水道動力だけの問題ならば二萬圓内外の金で解決出來ることではあり左したる難事業でも無いが、電氣府營となると電氣の買收、起債、經營方針につき具體案を作製せぬことには是非の議論も決しかねるので、府行政調査會では此の際別に電氣府營調査費を若干計上して特別委員に附託すべしとの意見が有力となつた、一方市民間には前田府尹が近く京城に出張するのでその機會に本府その他について調査をして來て貰はうとの希望もあり、府尹自身もそのつもりで出張する風にも見受けられ種々の點で電氣府營が又清津の一大時局問題として府民の頭上に投げられることゝ成つた、相手方の朝鮮電氣株式會社の營業區域は清津府のみならず羅南、鏡城、朱乙、漁大津等にもわたつてをり、買收するにしても幾多の曲折を經なければなるまいが、第一府營論の持上がる毎に、會社側が背筋立てゝ對抗的に說明を試みたりするので、府營論には直ぐ感情的な睨み合ひが伴ふ事になるのは余り妙ともいへない（清津）

最近の間島事情
人心は頗る平穩
朝鮮清津支店長　宮原芳茂氏談

社用を帶び間島各地を一巡して歸來した朝鮮清津支店長宮原芳茂氏を訪ふて、間島の模樣に就いて聞けば左の如く語る（羅南）

若干の心配を抱きながら間島に出掛け龍井村は勿論局子街その他各地を巡つて歸つて來ましたが、何處も頗る平穩無事で、鮮支人共に極めてなごやかな氣分で働いてゐます。若しも萬一我が咸鏡北道で不祥事件でもあつたとしたなら、間島といへども或はこうまで平穩では濟まぬかも知れませんけれども、幸いにして當局のお骨折りやその他色々の關係で本道が頗る平穩であつたので、自然間島も無事で濟んだのであらうと思はれる。現に私共の滯在中にも在留の朝鮮人が會合して何事か協議した事實もあり當局でも多少注意された樣であるが、この會合なども煽動ではなく却つて有力者が一般に輕擧妄動を戒むるための會合であつたといふ工合で、私共の見たところでは鮮支人間に何等感情の縺まりもなく、鮮内に各地における鮮支人事件なども何等の影響もない樣に見受けた、但し當局としては決して安閑としてゐる譯ではなく非常な苦心と努力を拂つてをられるところで、この點は眞に深い敬意と感謝を捧ぐべきであると感じました農作物狀況は豆にしても粟にしても矢張り不順な天候の影響で成育ぶりも良好ならず、若しこの天候が長引くとしたら大不作を免れまいけれども、幸ひにして天候も持ち直した樣であり、今後の十分の照り込みを見れば、勿論豐作は望まれぬけれども平年作に比し非常に不作といふやうな事は無く、相當の收穫を見るであらうと期待されてをり、一般に日照りを望んでをりました

西水羅の鷲口瘡は眞性
其後三十頭發生
牛馬の交通を禁止

既報咸鏡北道警察部西水羅署管内飯山における疑似鷲口瘡は牛島衛生課長および江口技手急行實地調査の結果眞性と決定その後引き續き同地方に三十頭の罹病牛を出した[illegible]の術があるので目下極力これが豫防制遏に努力中であり道においては獸疫豫防令により十六日道令を發して右山洞および台岩洞に對し牛馬の交通を禁止した（羅南）

人間がお化を産む
間島で大評判

人間が猿の子？を産んだといふ珍談＝延吉縣第三區石門子五峰村附近に住む李某といふ二十一の妻君某は兼ねて姙娠中であり夫婦共々安産の日を樂しみに待つてゐたところ或日前觸く産氣づいて安々玉の樣な子供を産み落した…それならよいが、これはまたどうしたことか體一面に黑々と深い毛の生へた猿の樣な奇物であつたので豫て樂は折角の期待を裏切られすつかり憤慨して直ちに撲殺したとの事で目下附近で大評判との噂をそのまゝ（羅南）

咸鏡南道

水産統計
海岸線一里當りの漁獲　二萬三千八百五十二圓

咸南産業課で出來た面白い水産統計……咸南は延長百四十里の海岸線を持つて居るが昨年の實績をこの海岸線に對照すれば一里當り漁船は二、七隻、戶數は六十六戶、漁獲高は二萬三千八百九十二圓となる。總漁獲高三百三十三萬八百九十二圓と八十圓、それでも向三年前の豐漁時代に比較すれば百萬圓以上もの減收である（咸興）

鰮建値協定成立

咸南各漁業組合理事聯合と鰮油肥製造業水産組合理事金洙椿氏は十六日道廳會議室で道水産會主事立會の下に『油八升、粕三十六斤詰り一叺を基礎とし水産會標印附の六斗樽一丁一圓三十錢を標準とする』ことに鰮建値協定成立覺書を交換した（咸興）

警察部員水泳練習

咸南警察部職員は八月一日から十日間西湖津海水浴場において水泳講習を行ふ筈である（咸興）

降雹

去る十四日午後六時頃約十五分に亘り長津郡北面邑內面の奧地一帶に大豆大の降雹があつたが農作物には大して被害ない（咸興）

眞砂館改築

咸興映畫殿堂の一、眞砂館が近く裝ひ新に府內の映畫ファンを喜ばせることに決定した。總工費三萬余圓、鐵筋コンクリート煉瓦ブロックの總二階、一部三階建二百八十坪で定員七百六十人、映寫室は二階後方に鐵筋コンクリートの堅固な設計で、容氣拔きの圓窗を設備し萬一フイルムに引火しても客席には何等支障ない新設計であり三階では食堂を經營する計畫もある（咸興）

商業學校工事入札

咸興公立商業學校新築工事は十六日咸南道廳會計課において入札の結果多田工務店に三萬三千三百圓で落札した、右は工事材料セメント、煉瓦は官給とするもので竣工は十一月下旬の筈（咸興）

忠清北道

禁獵區設定さる
鳥獸類保護の爲め

忠北道において野生鳥獸類保護の目的をもつて禁獵區域を設定することゝなり過般來係員において調査中であつたがいよ〳〵近く區域發表を見る筈である、しかもその區は城左の二箇所であると

俗離山禁獵區
報恩郡俗離面舍乃里
期間　自昭和六年九月十五日、至同十六年九月十四日

美湖川禁獵區
區域　清州郡力一面梧東里幷北里幷上里、井下里全部外下里、酒幷中里外南里の一部
檜倉里、谷里、上坪里、石湖里、慶岩里、塔里、隱所里、中新里、新坪里の全部、掲堂里、主城里、松里、陽青里、角里の一部
內川面針川里の一部
王山面南村里、小魯里の一部
期間　自昭和六年九月十五日至同十一年九月十四日

なほ若し禁を犯した場合は狩獵規則により百圓以下の罰金または科料に處せらるゝ由（清州）

慶尚北道

邱昌線敷設出願書提出
八十餘名の發起人から
資本金は二百萬圓

かねて大邱の大平德三郎、小池榮勝兩氏によつて計畫されてゐた大邱慶南昌寧を結ぶガソリン軌道はこの程に至り一切の書類が完備したので大邱九十四名、昌寧十三名、その他沿線各地の地主等八十余名の發起人の名によつて去る十日大邱府を通じて本府當局に出願書を正式に提出した、會社の內容は資本金二百萬圓で二分の一拂込みとして建設費百三十萬圓の費用を見込み補給金なしに年八朱の配當が出來る見込みで線路は五十一キロ五の狹軌で將來は達城郡論山面から高靈線と分岐するもので ある、なほ南鮮鐵道問題の起るにおよび先づ鐵道敷設がさけばれてゐる際しこの出願は頗る注目されてゐる（大邱）

勞働者と工場分布狀態

大邱府內の勞働者と工場の分布狀態＝本年六月末現在大邱府調査により府內の工場數は十人以上使用するものが二十八工場、この勞働者三千九百四人內譯を見ると

	工場	人員
十人以上	一六	二七四
卅人以上	四	一三三
五十人以上	四	二八一
百人以上一四九九人までなし		
五百人以上	四	三、二一六

これは三製糸と專賣支局で內內地人は男百四人女二十二人計百二十五人朝鮮人男九百七十五人女二千七百六十八人計三千七百三十九人支那人男二十九人女子なしの總計一千百八人女二千七百九十五人である、更に勞働者賃金を見ると內地人最低五十錢最高四圓平均一圓二十錢女最低五十錢最高一圓三十錢平均八十錢朝鮮人男最低四十錢最高二圓七十五錢平均六十錢女最低三十錢最高一圓二十五錢平均四十錢支那人最低二十錢最高一圓八十錢平均五十錢である（大邱）

東村へ臨時列車を運轉
郊外東村へ

大邱驛では大邱からの遊覽客が非常に殖へたので去る十日から一日三往復から五往復の臨時列車を運轉し往復十四錢で乘客を運搬してゐるが現在の驛では遊園地まで三丁もあるので乘客の不便を一掃するため遊園地前に簡易驛を新設中で月末までには完成する（大邱）

稀代の箱乘り
大邱に下車して捕はる

京城釜山間の列車で昨夏以來頻々として盜難があり各署とも犯人檢擧に苦心してゐた折柄去る十一日午前五時大邱驛に下車した怪紳士がトランク二個を持つてゐるので訊問すると同人は京城府京町裴德探（三七）で昨夏以來京城釜山間の箱乘をなしてゐた旨自白したので引つゞき嚴重取しらべの結果月に三回づゝ京城釜山間を往復し旅客のトランクその他の携帶品を手當り次第にぬすみ主として大邱金泉驛で賣り拂つてゐたもので自白したものゝみでも一萬餘圓に上つてゐるがなほ多數餘罪ある見込みである（大邱）

消費組合と産業課

咸南對策として慶北道廳內に消費組合設立が具體化しつゝあるとき道産業課では小商工業者の營業擁護は講ぜざるべからずまた自衛策は講じなければならず結局出來れば商店側の相當の値下げを行つて消費組合を作らなくても共存共榮の實を舉げ得るやう希望しその方法として先づ全鮮各地の物價を調査し大邱の物價との比較表を作成中であるがこれと同時に目下產業課で作成中の副業奬勵の大計畫と相まつて府內商店に今後道內生産品を主として販賣させるやう方法を講ずることになつた（大邱）

強盜殺人未遂公判

去る五月三十日夜永川郡新寧面巴陽里野尻豐三夫婦を切り瀕死の重傷を負はせた同面倉洞白運龍（二八）にかゝる強盜殺人未遂事件の公判は十七日午前十時から大邱地方法院松下裁判長から渡邊、山本兩判事立會のもとに開廷神事は無期懲役を求刑した判決言渡しは來る二十七日と決定した（大邱）

鰊會社組織計畫
朝鮮

東海岸の鰊の本場たる迎日郡の鰊漁業者を中心として浦項に資本金二百萬圓の鰊會社を組織すべく發起者數氏は目下創立準備中である（大邱）

大邱軟式野球
第二回大

邱軟式野球大會は八月一日から開催されることになつた申しこみは三十日までに主催者大橋書店まで

慶尚北道

窮救事業工事入札

慶北——七月十四日午後一時江原道廳において左記各道路橋梁改修其の他の工事（窮民救濟土木事業本年度遂行の一部）に對し請負入札を行つた所、左の如く落札した（春川）

◇工事名、二等道路京城五里津線鱗蹄郡南面冠岱里、麟蹄面合江里地內——工事請負者佐藤庄三郎（同金額六萬三千九百八十圓也）

◇工事名、二等道路鐵原襄陽線江陵郡江東面安仁里地內道路鋪設工事——請負者西田龍松（同金額五百三十九圓也）

◇工事名二等道路京城五里津線麟蹄郡南面冠岱里地內道路災害復舊工事——請負者勝田織市（同金額二千三百三十圓也）

◇工事名、二等道路京城江陵線江陵郡江陵邑大正町地內大正橋架替修繕工事——請負者宮田源藏（同金額一千九百五十圓也）

◇工事名、二等道路元山襄陽線竹旺面五里津里地內松池橋改良工事——請負者京城土木合資會社（同金額九千八百四十圓也）

◇工事名、二等道路京城江陵線原州郡興登面輔發里地內潤水橋改良工事——請負者中村繁作（同金額八千四百二十圓也）

◇工事名、三等道路旌善三陟線三陟郡北三面地內道路橋梁改修工事、請負者山中友太郎（同金額二萬四千九百九十九圓也）

◇工事名、二等道路京城江陵線平昌郡下安昧里地內半程橋改良工事——請負者山崎組（同金額九千七百四十圓也）

◇工事名、二等道路京城五里津線麟蹄郡北面泉浴里、瑞錢里地內道路橋梁改良工事——請負者京城土木合資會社（同金額一萬一千六百圓也）

◇工事名二等道路京城五里津線麟蹄郡北面元通里地內道路災害復舊工事——請負者高野組（同金額五千三百七十圓也）

◇工事名、江陵高城線江陵郡旺山面、旌善郡臨溪面地內道路改修工事——請負者村上組（同金額八萬七千五百圓也）以上十一件

慶尚南道

渡津橋工事
勞働者の申込多し

工事設計の出來上がるのを待つばかりになつてゐる釜山牧の島間の渡津橋架設工事は釜山府において人夫の供給、統制などの諸工後の施設について研究中であるが不景氣のため府內にあふれる失業者群は早くも渡津橋架設工事をめざして申込む朝鮮人勞働者が多く職業紹介所のみにてもすでに地元牧の島よりも七百名の申しこみがあつてすばらしい前人氣である（釜山）

馬山商工會委員會

馬山商工會では十七日午後三時から商工會樓上で委員會を開催、西田會長以下出席し左の事項を協議して六時三十分閉會した（馬山）

一、事務移轉の件
二、商工會議所及商工會館新築の件
三、米運賃値下の件に付き上城委員選定
四、顧問推薦の件
五、その他雜件

馬山高女音樂會

十八日馬山高等女學校では午前九時から講堂にて音樂會を行つたが父兄および一般府民の聽衆多數にて非常なる盛會を極め午後四時閉會した（馬山）

蠅取茸に中毒
釜山驛前

日新旅館に宿泊中の大池精米所仲仕金德三（五〇）同韓成玉（四五）の兩名は去十六日朝山登りをして俗稱蠅取茸を探つて歸り同日午後二時頃煮てタラ腹食したところ間もなく激烈な中毒症狀となり苦悶しはじめたので目下本町寺田病院にて手當中であるが生命危篤（釜山）

大小便廿七萬石
如何に處分するか
釜山で調査會組織

釜山府では最近都市としての發達がいちじるしく市街施設が整備されてゆくと共に人口增加も甚だしいので姑息的な方法をもつて經營されてゐた汚物掃除に根本的の改善を加へる必要に迫まられたので府會議員と官民有志聯合にて調査會を組織し同問題を解決させることゝなつた、釜山の糞尿問題は二十七萬石の大量排泄にて每年二萬石平均の增加率を示めしてゐるので從來の如き馬車運搬乃至汲桶の汲み出しでは衛生施設に逆行するとも甚だしく府政の一大難關と化する惧れがあるので調査會の設置は機宜の措置であると批評されてゐるが此糞尿問題を如何に解決するかは釜山として頗る重大な性質を有し一部有力者間にはこの際斷然巨費を要するにしても府民の衛生保健の見地より淨化裝置に改修して汚物問題を解決する意見が擡頭して來たが釜山の地形の關係上頗る困難なる事情があり、都市計畫の點より同問題の成行きは重要視されてゐる（釜山）

昌原田作改良組合組織

昌原郡では今般田作改良增殖生産品販賣方法の改善を圖り以て農計を增進せしむるため、管內より三面を選定し田作改良組合を組織せしめ局部的にこれが指導をなして模範部落を構成し又これによつて一般農民を誘導して漸進的にこれが實績を擧ぐるを最も適切なる策とし今回慶南道當局および郡農會より經費を補助して目的の達成に努むるべく計畫してゐるその方法左の如し（馬山）

一、指導圃の設置並共同採種田の設置
二、生産物の共同販賣斡旋
三、肥料農具その他共同購入の斡旋
四、懇談會又は品評會を開催し以てその實績を擧げしむ
五、向上的貯蓄の奬勵
六、組合長一名、相談役二名、督勵員若干名を置く

叙勳

正六位（警察部長）　石田千太郎
從六位（元[illegible]）　有川久次郎
叙勳六等授瑞寶章

海雲臺のキャンプ村
廿五日から開始

釜山運輸事務所が計畫中であつた海雲臺海岸の松林に開くキャンプ村の建設は食事と食糧の供給について海雲臺溫泉とステーションホテルとの間に協定を得ることゝなつたので二十五日から十張のキャンピングを開設することになつたキャンプは約四坪五人用にて寢臺、椅子自炊用具その他必要品が附屬して一泊二圓、希望者は運輸事務所へ申込めばよい、鐵道局友會でも局員家族の慰安と避暑のため交替でキャンプ生活を試みる筈（釜山）

滿洲

滿鐵の重役異動
總ての方面から見て上出來

新任滿鐵正副總裁內田、江口兩氏の着任と共に第一に手を着けねばならぬ重役の補任問題に就ては會社の內外から異常な注目を拂はれて居たが、十五日突如左の如き發表を見た

南滿洲鐵道株式會社理事を命ず
總務部次長　山西恒郎
經理部次長　竹中政一
首藤正壽

依願南滿洲鐵道株式會社理事を解く
男爵　大藏公望

この突然の任命は正副總裁の赴任後未だ何日を出でざることにおいて一般の驚異を喚いて居るが、延いて新任正副總裁の人事政策に對する方針は極めて鮮明な手際よきものとして非常な好感を與へて居る、本來社員の重役起用問題に就ては豫て社員會などでも論議されてゐた會社業務の遂行からいつても社內事務に練達で滿洲の事業にも精通してゐる有用な社員から拔擢すべきは當然だとして現在では全社員間に可なり根深い要望の一つになつて居る、旁今度內田、江口兩氏の赴任に際してもこの手腕をトする試金石たるこの人事政策を如何にすべきといふにあつたが、しかも事は極めて迅速に運ばれ、加ふるに社員全般の要望に副ひ十目の見る處である豫定の人選を行ひ重役に任命したることは人心收攬などいふ政治的の見地からしても乃至實際問題としてもこの手腕は百パーセントの讃辭を呈すべきであると正副總裁に對する社員の信望は一時にたかまつた模樣である、なほ山西氏は理事任命と共に直ちに總務部長に、又竹中氏は業務部長兼計理部長に任ぜられ、更に首藤氏は近く任期滿了で退任する神鞭理事の後任として經理部長に任命さることゝなつた首藤氏は長く正金銀行に勤務し、後露亞銀行に轉じて銀行方面の手腕を認められ總務に引いて滿鐵に入社した人で金融方面に精通しておると言ふ、更に江口副總裁の語る處によると、滿鐵會社には新株を譯るより技術方面を統轄する者が必要であるが、差當り東京帝大工學部教授渡邊忠三郎男を顧問として聘用することゝなつた、因みに大藏男の辭任は全く宿痾の爲めであると傳へられてゐる（大連）

江原道

第二の搖籃
更生への第一步
移民村訪問記……（五）
春川支局　石薰生

現下の吾が朝鮮農村が一般にさうではあるが、殊に寧和村はルンペン・プロの集團であるだけに、朝鮮諺文のアルファベットの『ア』の字さへ知らぬ者が大部分を占めてゐる文盲村である。勿論それらの中でも地主やいはゆるヤンバン階級から零落れて火田民に轉化した者達は現在のドン底生活のアラシの眞『中にあつてさへチョンマゲや八字ヒゲにカンムリとツルマキ着用の體裁を保守する昂、いくらか漢文の素養もあり、從つて彼等の中のインテリ然とすることによつて、打破かれた腰掛の去りし『羽振り』の名殘りを留めようとしてゐるが、これ等は極く少數に過ぎない。しかも久しい山間のドン底生活は彼等を文字の必要から引きはなしてしまつてゐる。だから知識欲なんて余計なものは彼等には持ち合せない。文字によつて彼等を啓蒙させることは殆んど不可能だ

◇

しかしながら彼等の第三世を彼等より一歩向上させるには、文字を教へねばならない。第二世を文盲より救つてやることは緊急なる問題である。これは彼等自身では到底出來ないことだ。しかし彼等の大部分は人生の希望を失つてゐる者達である。彼等が『よりよく生きよう』と意慾することは『一日三度の飯を食べるやうに』との極く消極的な望みの外の何んでもない。たゞ賦與された所の生命を僅かに盲目的に、延長させて行くに過ぎない——安らかな、本當に安らかな死がくるまで！斯樣な『暗黑』にとざされてゐる彼等に光明を與へることも緊要だが、彼等の第二世の教育問題がなほさら急務だ！（然しこれは寧和村に限つたことではない、なほ幾百の寧和村、否！それより數倍ドン底にうごめく兄弟がうよ〳〵してゐるのだ！記者はたゞ目のあたりの寧和村を見本として叫ぶのだ！）

◇

今、寧和村には男女合せて百數十名の學齡兒童がゐる。學齡兒童といへば『學を待つ子供』のやうに思はれるが、そこで遊んでゐる子供達は骨格がめげるまでのくるしい勞働をやること、父母と何等かはりない！殷指導員はこれ等の幼き兄弟達に文字を敎へてやりたいものだと、非常にかこつてをつた

◇

現在この開墾には朝鮮の書堂一つしかない。これも泥面里——寧和村から四、五町のへだたり——の知識ある農民數人が協力して部落民のうち隋に部屋一つを借りて書堂を開設したもので、[illegible]らなかいて、せせこましく採み合ひつゝ頭を前後に振り〳〵熱心に朝鮮讀本をかやく〳〵と朗讀してゐた。これ等の子供達は三度の食が心配だとはいへ比較的『村の裕福者』の部類に屬する者達であらう。殷指導員はこの書堂を利用して寧和村の子供達に文字を敎へたいといつてゐた。彼等の一部に過ぎなくてもよい、文字を敎へてやらねばならぬ

◇

寧和村には六百三十余名の人口が（勿論全部移民）住んでゐる。殷指導員はこれを十二組に分ちすべてのことを圓便にすることに力めてゐる。たとへば最初は村中の誰かが死んだ時、彼等はなすべき仕事をそつちのけで集り、時間と物質のむだな消費をすることの惡習を守つてゐたが、今はあらゆる冠婚葬祭の出來事——冠婚喪祭をその組內だけに於て行はしめてゐる。これは最初彼等に非常なる不服と苦痛とを強いたが、漸次慣れて實行されつゝあるといふのである。これは寧和村における生活改善であらう。寧和村にも死亡者が段々出るにつれて、共同墓地の必要も感じられて來たが何よりも先づ死體を運ぶ喪具の必要が切實になつて來たといふ寧和村にパンと共に喪具がなくてはならぬ

◇

最後に……彼等の生活改善には未だある。村の中央にある被指導員の住宅——事務所の前には時計臺と高い鐘つき柱と揭示板等がたてられてゐる。彼等に時局の觀念を植つけると共に時間勵行を勵行するのだ——朝六時八時又は正午と午後六時……かやうに時計臺のトケイが示す時ごとにカン〳〵と鐘を鳴らす。かねの音は寧和村の隅々にまで大きくひゞき渡るのだ。時間觀念の皆無な彼等を怠りないやう驅り立てる上において、この時計と鐘とは非常に重大なる『指導員』の役割をもつてゐる。時論はすびゞくこの鐘の音こそ、彼等を曙道へ、曙道へかり立てる指車であるのだ！

◇

ちよつと彼等に對する食糧の配給の實狀を見ることにする。食糧は滿洲粟で

一、大人（滿十二歲以上）一人一ヶ月二斗、
一、小人（滿十二歲以下四歲以上）同上一斗

宛を配給してゐるが、家族の多い方が暮しよく、夫婦二人住ひの方は却つて困に不足を訴へてゐる。一家族が多いと余計に食へないのが一般だが、寧和村は却つて逆現象を呈してゐる。といふ理由は子供達がゐると四歲以上十二歲以下は月一斗宛貰へるし、又十二歲以上は大人と同樣二斗宛貰へるので、そこに余裕が生じる——この余裕で親達の不足を補つて行くからいふのである。つまり大人達には月二斗の粟が足らぬといふわけなのだ。（つゞく）

松毛虫猖獗

本年の鐵原地方の氣候は變調的不順であるが、鐵原郡各地において目下松毛虫の猖獗甚だしいのは鐵原郡西面內の松林で目下道からの助力を受け驅除作業に松毛虫の驅除に努めてゐる（鐵原）

黄海道

海州から

◇生活改善の聲の高いときだから、時機に適した催しだといふので、一般に評判がよい、◇といふのは他でもない海州に料理研究會なるものが生れたことである、そしてその發起人は牛島女學校長夫人と池谷道視學夫人のお兩人であるさうだ

◇すでに第一回が去る十五日女學校で催されたがこの趣旨に贊成して進んで參加せられたのが、大河原警察部長夫人をはじめとし、奧村學務、宇野地方、八巻土木、秋山財務、上野高等の各課長夫人や古川視學官夫人など凡そ廿名、所謂海州一流の婦人方を網羅してゐる

◇材料の研究、味の研究出ちやすくて味よく出來させるといふ趣旨のもとに各個人の得意のものゝ實地發表があることになつてゐて、當日は牛島校長夫人が得意のおすしの發表があつて大に喝采を博したとか

◇生活改善は先づ臺所からで、かゝる催しがどの位各家庭に必要であるかはいふまでもないことである

◇かといへば惡口のやうに聞えるが今日まで海州の奧さんたちといふものは、よかれあしかれ何んでも頭をだしたことはなく、家のすみに引込んでゐて他人の惡口位が關の山で殆んど比類の價値がなかつたのである。

◇かゝる狀態から、おそまきながらも家庭に必要なこの種の催しが實現されたことは海州の婦人の大なる進展で、目醒めて來たとして讃辭を呈してよからう

後援會評議員會

小學校後援會は十七日午後四時から小學校において評議員會を開催し昭和五年度決算および六年度豫算を議し午後六時閉會した（海州）

地方人事

▲甘蔗咸南警察部長　廿日から來月四日まで十六日間に亘つて豐山、三水、新坡、好仁、惠山、甲山、端川各署の初度巡閲を行ふ
▲牛島咸北衛生課長　十五日雄基署管內に西水羅のパラチフス發生地視察に向ふ
▲松原平南金組理事長　本府で開會の理事長會議出席のため十七日發上城
▲阿部平南財務部長　本府で開會の財務部長會議出席のため廿七日發上城
▲永井慶南地方課長　十六日より四日間の豫定にて宜寧へ
▲河駿錫氏（慶南道評議員）　十五日釜山へ三日間滯在
▲京大庭球選手一行　十五日慶州見學の上東萊へ
▲村尾伊勢松氏（大田鑛業家）　內地旅行中のところ十七日歸田
▲前田營業主任、山內特記　十六日光州、木浦へ出張十九日歸任
▲大久保清氏（同通信手任）　十六日木浦へ十八日歸任
▲小野四郎氏　十六日清州地方檢事局清州支廳赴任の答
▲倉島釜山貯金管理所長　二十日し即日歸任
▲松下全北內務部長　東洋拓殖吉田川改修工事視察中であるが十八日錦山郡事務檢閲講師をなし即日歸任
▲遠城寺宗德氏（醫學博士、新任平南道立平壤醫院小兒科長）この程着任各方面へ挨拶に廻つた
▲小城文八氏（新任平壤郵便局長）同上

半島繁榮號
群山發展を語る

日時　七月廿五日（土曜）午後二時
會場　富士亭

出席者（順序不同）佐藤府尹、田中署長、中野稅關支署長、横山穀檢所長、齋原土木出張所長、森米穀商組合長、堀商議會頭、脇田商議副會頭、神林商工組合長、香原酒造組合長、松木與提會社專務、牛尾府會副議長、樋口南宮社專務、中與商事社長、池田鮮銀支店長、安永殖銀支店長、平松朝鮮社支配人、上田協同海運專務、渡邊醫長、從部議員氏、光富聯八氏、伊東光三郎氏、細沢沃溝郡守、篠田商議常務員、檜垣篤三郎氏、田中銘次郎氏、中村水産會理事、山本一明氏、和屋本店主、渡邊商店主、青木群山海運專務、長田精米所主、高洲群日社長、諸田內務主任、中尾商議理事、中島宮築の朝鮮社長、前田孫平氏、大澤熊十郎氏、大齋米吉氏、香原勘太郎氏、全北水産試驗場主任近藤保太氏、運輸群山支所長森本岩之助氏、本社記者、九田支局長

主催　京城日報社

中島の
征露丸
◇常識ある貴下のお胸のバロメーターに
◇かけて他藥と比較研究して見て下さい
糧秣を初め被服什器何一つとして恐らく軍需品程嚴選されるものはありませぬ軍隊では總て形式を避けて內容を尊びます。それで藥餌にしましても一旦軍隊で使用されたものならば安心してお用ひになつて十分です中島の征露丸は日露戰役當時必須の軍隊秘藥として方劑せられ、あまた貴重の勇士の生靈を保護して來た事によつて民間藥となつて以來も內容は軍需品當時のまゝでありますから益々信用を高めてまいりました。
適應症（急性慢性胃腸加答兒、胃痛、胃弱、健胃、嘔吐、腹痛、疝氣、肺結核、肺炎、肋膜炎、肺尖加答兒、氣管支加答兒、喘息、咳痰、溜飲、消化不良、食傷、水傷、齒痛等に効あり）
定價（八十粒入金壹圓、百八十粒入金貳圓、二百八十粒入金參圓、五百五十粒入金五圓、千二百粒入金拾圓）
大阪市天王寺區下寺町四丁目
本舖　中島佐一藥房
電話戎四三三五番　振替大阪二七四三七番

平安南道

平壤府 廳舍新築 明年度に實現の計畫

平壤府廳舍新築問題は府多年の懸案であるが府當局では明年度には是非實現せしめんと計畫中である其の計畫に就て聞くに同工事は七八の二ヶ年繼續事業とし總經費三十萬圓、內十五萬圓は國庫補助に仰ぎ十五萬圓は豫て積立てゝある御大典記念事業金の十萬圓と二ヶ年繼續で府費支出の五萬圓によらんとするものであると（平壤）

夏期講習會

平安南道敎育會、平壤府初等敎育會主催夏期講習會は左の如く催さるゝこととなつた又會員は平壤府內の名勝地その他へ案內さるゝ筈（平壤）

(一)我が國近世敎育の將來
一、期日 自八月八、九兩日（毎日午前八時半より午前中）
二、講師 東京高等師範學校主事 佐々木秀一先生
三、會場 平壤公立山手普通學校
四、會費 金一圓申込と同時に拂込まれたし（但本道內會員は會費を徵收せず）
五、申込 平壤府內初等敎育會長宛に道名學校名氏名記入申込まれたし
(二)敎育原理
一、期日 自八月十三日至八月十五日（毎日午前八時半より午前中）
二、講師 東京帝國大學敎授文學博士 入澤宗壽先生
三、會場 會費申込同前

連結手殉職 無慘の轢死を遂ぐ

平壤驛の連結手大野隆一（二〇）は十六日午後五時頃驛構內で鎭南浦行列車の自動連結器の故障を發見修理中突然進行して來た同列車と修理中の列車の間に挾まれ無慘の轢死を遂げた（平壤）

村山拓務事務官調査

拓務省村山事務官は鎭南浦における鮮支人衝突事件の眞相調査の爲め十六日來南、園川府尹および阿部警察署長から今回の事件の情報を聽取し市內を視察の上即日退南した（鎭南浦）

音樂遊戲講習會

平壤府初等敎育會主催音樂遊戲夏期講習會は八月十日より三日間平壤若松小學校において毎日午前九時より午後四時まで開催さることゝなつた講師は片岡平壤師範敎諭、津曲山手小學訓導兩氏、會費は印刷物代若干、申込は前記事務所宛講習要項は左の如くである（平壤）

1、音樂 小學校、普通學校一、二、三、學年唱歌敎授細目
イ、主敎材並に補充敎材の歌曲練習
ロ、系統的基本練習
ハ、木譜指導の基礎的取扱
ニ、敎授上の注意事項
2、遊戲
イ、遊戲の研究を初めてされる方を中心として研究して見たいと思ひます
ロ、勿論高學年の敎材もいたします
ハ、だんすの基本である步法の解說もぜひやりたいと思ひます

實習地の土地寄附 龍岡農業補習學校へ 朴興植氏から

平南龍岡郡邑內に農業補習學校が新設せらるゝのでその敷地および實習地として田二、三三八坪、畓九七九坪（時價千七百圓）を京城府誌松洞二十六番地朴興植氏から同郡へ申込みがあつた、同氏は同郡に生れ目下京城鮮一紙物株式會社並鮮光印刷株式會社の社長で龍岡郡出身者としては第一の成功者で本年三十三歲の新進實業家である（龍岡）

植村少將視察

海軍水路部長植村少將は寺洞海軍鑛業部長伊知地少將と共に十五日來南、鎭南浦築港工事狀況及大同江水路に關し調査をなし同日退南した（鎭南浦）

合財袋

◇……平壤地方法院では今回の平壤暴動事件犯人に就て取調を急いでゐたが十四日廿一名を起訴豫審に廻された引續き續々起訴されつゝある同豫審は高島豫審判事の手で擔當さるゝもので同院開闢以來の豫審を將來して十五日から取調べを開始されたなほ前日被告廿一名の罪名は騷擾殺人、同殺人未遂、放火、破壞といふが如き何れも恐ろしい罪名である

◇……平壤府體育協會主催體操講習會は八月五日から三日間平壤中學校に於いて毎日午前九時から催ふされることゝなつた、講師は平壤府內中等學校體操科敎師五氏である

◇……平安南道寧遠郡新城面地方には去る十一日及び十二日夜降雹あり農作物に多少被害があつた模樣である

◇……平安南道江西郡雙岡面松林里農業姜聖煥長女姜桐水女（一八）は父の小作人李元奎（二五）と同居中姙娠し去月廿四日男兒を分娩したが世間態を恥じ同兒を踏み殺し大同江へ投じたことが發覺し二日檢擧された

◇……平壤高女の校友會雜誌第五十號はこのほど發行されたが龍島同校長の『高等女學校生徒に國語を課する目的』その他の記事が滿載されてゐる

期成會委員會

朝鮮兵備充實西鮮期成會では二十日午後一時から商議で委員會を開き陸軍要路及び中央政府等に對し陳情書を提出すべく協議することゝなつた（平壤）

京畿道

開城商工會議所 滿場一致設置決議

去る十五日午後八時から開城府會議員および開城實業協會員三十餘名が府廳樓上に參集して開城商工會議所設置を滿場一致にて決議した左記七名を委員に選定して商工會議所設置に關する諸般の調査および準備に當ることになつた

孔聖學、岡本豐吉、金正浩、朴鳳緒、馬玄圭、石原博太、林漢璡

三府視察報告會

去る十七日午後四時から開城府廳樓上會議室において先般平壤、鎭南浦新義州等三府の府政と施設を視察し去る十二日に歸來した十四人の府會議員の視察狀況報告會を開いた出席者は府會議員二十三人と府職員十余人であつた金府尹から開會を宣し大河內庶務主任から出發より歸るまでの經過報告があり一土木、二產業、三敎育、四名所舊蹟および社會施設等につきそれぞれ報告あり六時散會した（開城）

昨夜は天安金剛寺淤然師の大興寺に一夜を惠まれ幸ひ當日は釋供養說師流しの會が有り淤然師の御ひにより微笑の道は尾下から之と隨し千日新願靴磨の御話しをさして戴きました感聽衆の中には泣いてをられた方も見受けました金剛師は是非小學校において講演せよといはれ約一時間お話をさして戴きましたこれから京城に向ひます

仁川商議役員會

仁川商工會議所では十七日午後四時から同所內に役員會を開き、近く朝鮮商工會議所と改稱さるべき全鮮商工會議所聯合會の定款改正に對する京城商議よりの起草案につき審議を行つた後昭和六年度歲入出豫算に左の如く追加更正を行ひ同五時閉會した（仁川）

一、故河野特別議員府民葬費一百圓
一、中國人慰問金二百圓
一、來る十月仁川にて開催の全鮮穀物業組合大會補助金五百圓今秋仁川にて開催の見本市に對する補助金五百圓
一、退職給與基金積立金一千圓

靴磨き俊坊 平澤に來る

千日新願靴みがきの岡崎俊郎君は十六日夕方平澤を訪れ鬼頭驛長はじめ驛員の熱誠な同情で驛員合宿所に一夜を明した十七日は平澤市內を轉々と靴みがきを行ひ午後四時半頃水利組合支局を訪れ左の如く語つた

東京出發以來八十七夜で朝鮮上陸第十七夜目です昨夜は平澤驛員合宿所に泊んで戴きました一

平安北道

新義州の防水對策 萬遺漏なきを期す

今年の雨季も近づいて來たので平安北道ではこれが防水措置計畫中であるが新義州府の防水計畫については左記各項について詳細なる施設をなし水害防止に努めることゝなつた（新義州）

一、上流地方の降雨增水の狀況周知方法
二、堤防保護の方法
三、堤防防水及警視方法
四、土工用具並に救護準備方法
五、水道故障の場合における給水方法
六、避難方法
七、救護方法
八、救護事務所は警察署に置き新堤防天端に出張所を設くること
九、その他

新中一勝す 對新商一回戰

平北體協主催第一回中等學校野球大會新中對新商第一回戰は十六日午後四時より新義州公設グラウンドにおいて佐伯協會長の始球の下に田中審判村端審々判新中先攻で開始午後六時十六對八で新中快勝したスコアとメンバ―次の通り（新義州）

新商	2 0 0 1 2 2 1 0 0 ＝ 8
新中	5 1 4 2 0 0 0 0 4 ＝ 16

西 手那 藤田 守田 澤田 中
新 他 湖 大山 山 宮 高 內田
中 西上 木塚 畑 與木 藤
新 中井 鈴 大中 西中 荒近

匪賊の親分に死刑求刑

匪賊、匪賊の親分李應瑞ほか三名にかゝはる治安維持法違反、强盜殺人事件の公判は十七日を以て終了したが鈴木檢事は李應瑞、金如連、孫用俊の三名に死刑を、崔泰龍に懲役十ヶ月を求刑した（新義州）

煙草密耕取締 鴨綠江の

上流地方では未だに煙草の密耕作をなすものがあるので新義州營林局出張所では取締員を出しこれが取締を嚴重にしてゐるが義州郡では違反九件を發見したなほ引續き朔州、昌城、碧潼地方にも取締員を派しこれが發見に努めるとのことである（新義州）

稅關員の勉强 新義州稅關

稅關員一同は毎週月、水、金の三回寶本稅關長から法規通論の講義を受けてゐるが稅員の中に民法、商法、通關政策等に通じてゐる人は稅關長の講義終了後つゞいて各得意の一科目を受持つなど暑さの候中大勉强である（新義州）

生活改善 朝鮮生活改善會實行

會平北支部では十四日各官公署に無駄と虛禮を廢止する趣旨に贊希望の向は入會申し込まるを七月末までに道廳內同支部に送られたいとの通知を出したが盆暮り贈答廢止、送迎廢止、宴會廢止、年始の廢止、定時勵行の五項を擧げ大に國民的美風を涵養すべく意氣込んでゐる（新義州）

薩摩守の惡事露見

滋賀縣彥根町某製紙工場職工池野弘一（三〇）は去月十九日友人の留守宅に忍入り貯金通帳現金等百餘圓をぬすみ朝鮮に逃げて來たが途中でその金を費ひ果し數日前定州から汽車に只乘りして來たのを列車中で新義州驛員に取押へられ取

新義州高女 いよいよ新築

新義州府土木課で設計中であつた新義州高等女學校々舍の新築もいよいよ着工することゝなり七日工事の競爭入札を行ふことゝなつたが敷地工事と建築工事を一緒として總工費約十一萬圓で明年三月末までに竣工せしむる豫定である（新義州）

忠淸南道

溫陽を見る 夏期大學下檢分記

京城 XYZ生

天安驛——『汽笛!』輕便の軌道車は京南鐵道のレールを走る。綠、綠、綠の旋回。溫陽にむかつて驀進する車輛の後にはY字形になみ立つて夕映ゆる綠葉の光波！

稻苗—毛山—溫陽溫泉。

『STOP!』タイム・午後八時三十分

闇暗と綠の香氣との中に灯るステーション。

タクシーで横づけた神井館の玄關。

照明の廊下を折れて通された部屋『NO16』

私はまづ麥のセビロをぬいだ。あけはなされた廣い窓には、やゝんの簾に濡れた微風が、レースのカーテンに疲ましやかに接吻してゐた。

エランダの籐椅子によれば、レモンソーダのカップに五十ワットの光りが流れこんでさゝやかな爆發!

『お湯へごあんないいたしませう』

浴室—化粧れんぐわを敷きつめた浴槽に、溫湯はミルク色の湯氣をたゝへて氾濫してゐる。

深夜の地下水の溫泉!

夏の夜は洋館の浴舍を圍んで、虫の音の美しき騷擾に更けて行つた。

◇

歯ブラシをつかひながら浴室に入る。浴槽は明澄淸冽、不斷の泉！

朝の微風を窓にさそへば、紅藤色の太陽の綠條が流れこんでしまふ。淸新な纖微は夜のねむりの殘滓を一たまりもなく消掃してしまふ。

食堂で輕い朝餐をとつて、館內檢分。

こゝに夏期大學の講師と講習員とが、五日間の宿泊をするのである。六十にあまる客室、ホール、新聞雜誌閱覽室、圖書、玉突、卓球室等、等。庭に出ればクロ－バアの遊步路！池、スベリ臺、ブランコ、ベンチ、ベンチ、ベンチ……少しへだてた白線の地域はテニスコ－ト

◇

溫泉普通學校長小林先生來訪。そのリンカーンの風貌に先づ敬意を表す。

先生に案內せられて夏期大學講堂にあてられた溫泉普通學校に向つた。

學校は町の東方の丘陵の上。どつしりと落着いた門の花弁を見ながら入る正面に職員室。

新造してまもない近代建築の淸掃された部屋。肉厚い綠葉を四方に伸べた龍舌蘭の大鉢を中央の卓に据えて、匂ひと光りとの田園の風は北の窓から南の窓に渡つてゐた。

翠かるるまゝに講堂へ入る。嚴新築！壁面にあげられた金線の額には、ゴッホ。ゼザンヌ。ミレー、ホッベエ等々の名畫！

私は思つた。この綠の講堂で、この明朗たる經營の學校で、この爽涼たる藝術的アートモスフイアの中で、しみじみと

期日 七月廿五日から二十九日まで
科目と講師
勞作敎育槪論 文學博士 野田義夫
思想問題 文學博士 深作安文
郷土と地理 助敎授 大內武次
獨創敎育大意 千葉命吉

を聽くことを思ふ時、私は本夏期大學の快適なプランに頭を垂れるのである。

私はこのプランの實行によつて講習員三百の腦裡が更新されたあかつき、きつとこの半島敎育線上に一つの鮮新潑剌たる光芒が輝き渡ることを望へる心になつた。

◇

小林先生はタクシーをよんだ。迂曲した道の兩側にはコスモスの伸びやかな搭列！

『あのあたりが牙山——日淸の古戰場……』の說明に、今更回顧の情懷に默然。

八分で、池だ。池だ。ゆたかに水のふくれあがつた池だ。

翠綠と綠のスロープにまもられた池は閑雅の女王である。『晴れやかな挨拶!』

女王は明色の微笑をたゝへての

ある夜は、映畫鑑賞會。ある夜は、懇親座談會。等。等。かくて、講習による新知識の吸收は、田園の背風と、溫泉の香氣と、同好の友情とによつて健康づけられる——その健康なる夏期大學の收穫は、半島敎育の明日をかたく約束するものであらう。

かくて、宇垣新總督の明晰なるステートメントが語る『明朗快活』なる敎育の前途展開を招來し得るのである。

溫陽夏季大學！

溫陽の夏季大學こそ、朝鮮の敎育活動の源泉である。

友よ！共に集はむ。

來れ！颯爽と——

溫陽の天然と、君の講師はしきりに君を待つ哉。（和六年七月記）

全羅北道

湖南に軍營設置 三地懇談會から要路に電請

南鮮に師團設置に就ては全州、裡里、群山共に、それぞれの理由によつて運動の氣勢を擧げてゐるがそれでは、大局的な見地から誤られるといふので群山有志が發起となり、十七日群山において師團設置に關する三地聯合の懇談會を開き、同日午後七時から料亭大上において、內務部長を來賓として、全州からは朴鐸八氏、外三名、裡里からは高山邑長ほか四名群山地元府尹ほか十一名が參集の上、懇談の結果全北道を主體として運動方法を講ずる事を初めとし、左の如き意味の電報を取敢ず宇垣總督、林政務總監、南陸相に打電する事にし、順次陳情する事として散會したがなほ當分事務的な連絡を取るため事務所を群山商工會議所に置く事になつた電文は左の如き要項である（群山）

湖南地方に一兵なきを甚だ遺憾とす、本日全州、裡里、群山有志會合滿場一致の決議をもつて師團設置の場所に就ては愼重考慮につき玆に謹んで閣下の御高配を願ふ

光中生の營內生活

光州中學校第五學年七十三名は昔成歸部隊に引率され十六日から三日間兵營生活の實際の見學をなす（大田）

忠全線期成會幹部部會 近く江景で開催

忠全鐵道期成會幹部部會坂上邑長は十七日から公州鳥致院方面へ出張該地邑長其他幹部と協調をなし近く江景で連進協議會を開催し本府へ陳情すると（江景）

高麗軍來る 大鐵と對戰

大田鐵道軍は近く南鮮各地に遠征の高麗野球團を迎へ、一戰を交へる筈であるが高麗軍は京城各チームに所屬する朝鮮人の優秀選手ばかりで組織してゐるだけに底知れぬ力量を有する半島有數の選手チームである、大鐵軍がいかなる戰法をめぐらして應戰するか興味深々たるものがある、試合は支障なき限り二十一日午後四時半大鐵球場に擧行の豫定である（大田）

高麗軍 李榮載、金永善、成錫華、白泰洙、李永善、金貞植、李錦九、趙啓範、金德永、安福晉、吳龍乾、白順星、劉敏璣、沈裕榮

忠淸南道

松毛虫の營繭期 廿五六兩日一齊に驅除

大田郡にては松毛虫の被害激甚に鑑み五月廿六七兩日徹底的大驅除を行ひ相當效果を收めたが更に營繭期を機とし七月廿五、六兩日を松毛虫驅除デーと定め被害林約一萬五千町步に對し重要なる外南面を第一區とし郡、面職員總出動官廳の下に松毛虫繭の一齊驅除を行ふ（大田）

日本評論社發行
全鮮讀者サービス
名著特選 半價提供
期間 自七月十日 至七月廿九日（期間後は定價に復す）
現品及目錄は全鮮各地の著名書店にあり
主催 日本評論社
後援 京城日報社

セメンヌは セメン円
SANTONINUM P.J.IV. 日本藥局方 サントニン 强力驅虫
7月のさよみ
大根清淨…お山は晴天―
セメン円で清淨…お腹も晴天―
東京 大阪 三井物產株式會社藥品掛
（說明書御申込次第進呈）
各藥舖にあり

サクラビール
清涼飲料 ミヨシノサイダー ミヨシノレモン
櫻麥酒株式會社

悩しい月やくは何によつて救はるゝか
花に戯れし蝴蝶の樂しき夢さめて今日此頃の惱しい此姿！ひしくと身に迫る心の淋しさ！あゝ誰に語り誰に明かして救ひを求めん、か此堪ゆ難き云ひ知れぬ心の惱み！下腹は筋張り、食慾進まずむかつき、はきけ、目まい、頭痛を催して月やく止り或は月經不順で心も身も何となく浮き立ため時こそ合理的に藥學的に此惱みを解決する安全なる良劑であることを確信を以て御す、めします。
一日丸
定價 七日分金五十錢 十四日分金壹圓 二十一日分金壹圓五拾錢 同 金貳圓 同 金五圓
各藥舖に有り
本舖 大阪市京町堀 小林大藥房
支社 名古屋廣小路

おみやげの御用は 海市商會へ
京城府本町二丁目 電話本局二五〇番
京城本町四丁目 電話本局二五八八番
海市 浪花館

醫學博士 武田正房
武田產婦人科
京城府明治町二ノ八二（浪花館前向上）電話本局四五四五番

外務職員 男女不問 内鮮人 武拾五歲以上 月給 聽講 午前中來談
東洋生命保險會社京城出張所

腦が惡くて顰める顏をレーベンのんでニッコリしゃんせ

食慾增進
藥學博士高橋三郎先生の
美味胃腸藥 ゴルフ
夏痩にゴルフ
毎年暑さに弱く極端に夏負をする人がゴルフを服んだばかりに少しも痩なかつた實例が澤山あります
食後に二、三錠のゴルフをお服みになつて弛緩しきつた胃腸に活氣を與へると不思議な程食慾の增進を來します。
ゴルフは消化を容易にし榮養を增す、のみ良い最新式の胃腸藥であります。
（各藥店にあり）
定價 三十錠 五十錢 一圓 一圓五十錢
製造元 東京室町三井ビル 泰昌製藥株式會社

お食事のけじめは おいしいお漬物によつて
理想的調味料 糠漬の素の効用
一、成熟が早い
一、味と香がよくなる
一、蛔虫病と流行病の豫防となる
一、手に糠味噌の臭味がつかない
一、小蠅や蛆が發生かぬ
一、毎日少量の服用は腸氣の豫防となります
使用法
一、糠貳斗（一斗樽）には最初スープ匙で五六杯
其の後は一週間每位に三四杯を混ぜること
一、醬油漬、糠漬、澤庵漬（各四斗樽）には漬込の時に三十匁乃至四十匁を振りまくこと
東京帝大工學部應用化學科
工學博士 友田宜孝先生指導
東京静榮化學研究所製造
所長 海軍中將 山路一善
登錄商標 印ニクミ
糠漬の素（ぬかづけのもと）
定價 二四〇瓦入 五十五錢 送料 內地十二錢
販賣店—全國食料品店、酒店、藥店、漬物店、百貨店にあり
發賣元 株式會社 松下商店 大阪・高麗橋

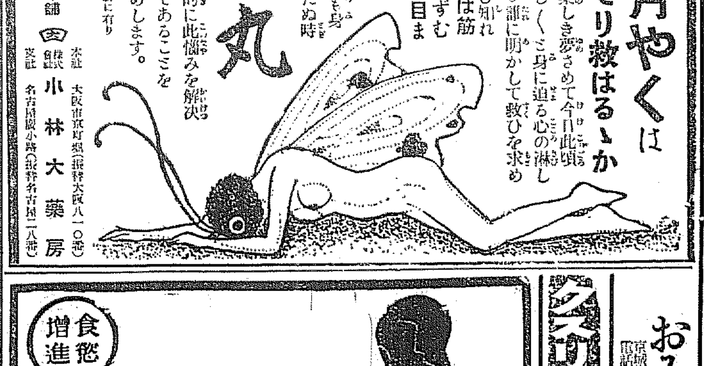

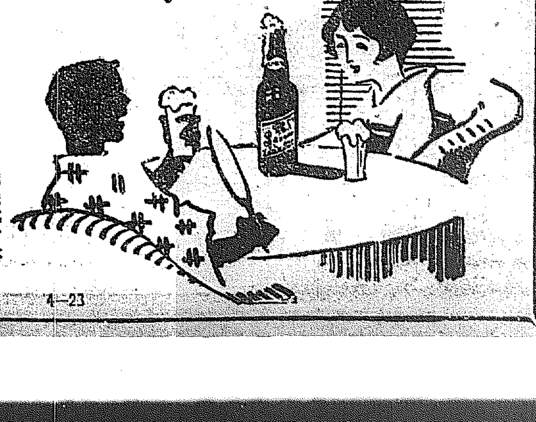

樞密顧問官 福田大將の 南山仙御服用の實驗 賞効揮毫

有田音松

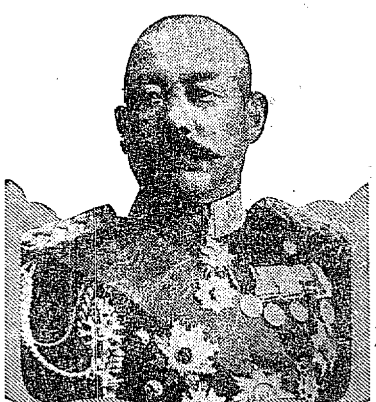

福田雅太郎閣下 は曾て第五師團長、參謀次長、台灣軍司令官等に歴補され、大正十年陸軍大將に累進せられたのである。特に國民の忘れることの出來ないのは、閣下が關東大震災に際し東京戒嚴司令官に補せられて帝都の秩序維持と保安に貢献せられたことである。現在樞密顧問官の重職にあつてなほ國事に盡瘁せられつゝある。齢六十六を重ねらるゝ閣下の御健康を祝るため、南山仙を贈呈したるに快く受納せられ、閣下の御服用の結果靈藥南山仙の有効なるを確認せられ、那須の如く「南山仙」、「起死回生」の揮毫を恵與された。茲に謹んで南山仙の名譽で…

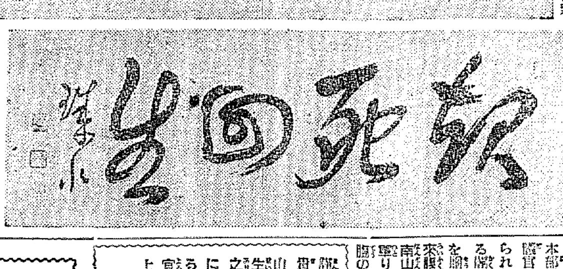

「南山仙」「起死回生」は靈藥南山仙に寄せられたる福田大將の揮毫

軍事參議官 井上大將の 靈藥南山仙奏効禮狀

井上幾太郎閣下 は工兵出身にして陸軍部内に於ても技術家として重きをなされて居るのである。運輸本部長、第三師團長、航空本部長等の要職を歴て現在軍事參議官の重職にあり、國事に盡瘁せられつゝある。齢六十を重ねらるゝ閣下の御健康を祝る爲、南山仙を贈呈したるに御服用の結果「近來腹中瓦斯發生の氣味有之候に付南山仙を服用致候處大に効果有之瓦斯發生せさるのみならず胃腸の工合至而宜敷相成」とあり「瓦斯發生」とは腹部の膨滿不快を意味せられたもので、南山仙服藥に依つて全快せられ、斯く靈藥南山仙有効の賞讃を恵與せらるゝに至つたのである。

謹啓 貴翰難有拜承仕候 先般御送付の南山仙服用致居候 小生近來腹中瓦斯發生之氣味有之候に付南山仙服用致候處大に効果有之瓦斯發生せさるのみならず胃腸の工合至而宜敷相成候 右御禮旁々御報申上候 早々敬具

二月十九日 井上幾太郎

有田音松様

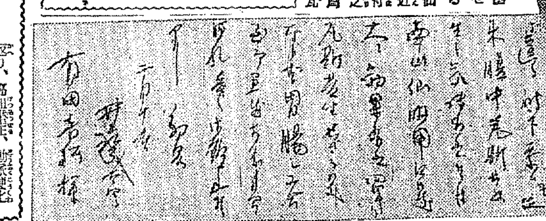

南山仙に寄せられた井上大將の書翰

百二十万圓で建設した 無料宿泊館

近接縣學生、青年、在郷軍人其他諸團體の爲めに無料宿泊施設(人員七百人收容)の設備あり遠慮なく御利用あれ。

大阪市内本町 有田社會館

參謀總長 金谷大將の 南山仙有効賞讃の禮狀

金谷範三閣下は 曾て伊國大使館附武官として縦横に手腕を揮はれ、後支那駐屯軍司令官、陸軍大學校長、朝鮮軍司令官等の重職に就かれ、陸軍部内有數の軍略家である。現に參謀總長として帷幄にあつて軍務の任を盡されつゝある。齢五十九を重ねらるゝ閣下の御健康を祝る爲南山仙を贈呈したるに予の欣喜を容れられ御服用の結果、那須の如く「胃腸の具合よろしく快感を覺え候」との禮狀を恵與されたのである。

南山仙に寄せられた金谷大將の書翰

拜復 御厚意有難く御禮申上候 御恵贈の南山仙は家庭に於て服用致候處胃腸の具合よろしく快感を覺え候 右御禮旁御返事申上候 敬白

昭和六年二月十九日 金谷範三

有田音松殿侍史

慢性胃腸大便療法 若返 長壽 南山仙

十日分五円 廿一日分十円 卅一日分十四円

主治効能 老衰、中風(高血壓症、動脈硬化症)、貧血、虚弱症、慢性胃腸病、慢性下痢症、消化不良、胃アトニー症、胃液缺乏症、結核性下痢症、小兒綠便、胃擴張

一、南山仙を服むと 下痢する症狀には其の下痢を止めて快便となし、便秘する症狀には其便秘を緩和して快便となす。之は南山仙が胃腸を完全に整へるからで下痢にも便秘にも効く。

所謂一石二鳥の良藥である

二、南山仙を服むと 老齢の胃腸が壮健となり、慢性胃腸病が完全に治癒するのみならず、常に全身の全臓器の新陳代謝を旺盛にするから、老いたる者が若返り、高血壓症、動脈硬化症(中風)神經痛、リウマチス、其他身體の不調節から起る諸病が治癒する。

三、南山仙を服むと 翌日から其の結果が大便に現れ、青年當時のやうな棒狀便や圓形黄色便が出るので胃腸調整され氣分爽快となる。

四、胃腸が悪いと悪臭の屁が出る。之は食物が胃腸内に於て完全に消化されず、腐敗するから悪臭のスカ屁が出るのである。打捨ておけば諸病を誘發する。

五、南山仙を服むと 食物が胃腸内で腐敗せず、完全に消化して有効成分が全部體内に吸收せられるから、無臭の大砲屁を快發する。之が何より南山仙が胃腸を整へる證據である。

六、南山仙は 一キログラム時價二千五百円と一千円との高貴藥が主劑となつて居る慢性胃腸病最高の權威藥で、他の追從を許さぬ優良藥である。

七、南山仙は 天然藥なれば何等副作用なく、連服すればする程身體が壮健となり諸病を征服して不老若返るのである。

他の藥店に販賣を許さず 下記有田ドラッグ專賣所にて是非お買取あれ

何故肺病が治るか

▽……問……△ 現代では肺病肋膜炎は、死病の如く恐怖されてゐる難病なるに、貴商會の新聞廣告を見ると、四週間で癒つた、六週間で全快したとありますが、病院や醫師が持て余してゐる難病が、如何して貴商會の藥でそんなに手軽く癒るのですか

▽……答……△ それは現代醫界が西洋化學藥のみを服用してゐるのに、有田ドラッグ藥學研究所では古來研究の漢藥と西洋化學藥の長所と皇漢天然藥の特長を採つて榮養である日本人に適する肺病特効藥を創製したのである。研究絶ゆざる努力と研究の功で新聞紙上で公表した全快者だけでも數千人に達したので、全快者百人中に公表を申込まれる人を一人位と見ても既に有田ドラッグの肺病藥で全快された方が數十萬の多數となる譯である。それは有田ドラッグが永年の苦心研究と改良に改良を重ねた獨自の藥劑の妙と加ふるに病院や他の製藥所で眞似の出來ない大量生産から來る西洋化學藥の新鮮さと皇漢天然藥の純良さが相俟つて藥効の卓越が、現代醫界で持て余してゐる肺病肋膜炎を一日も早く全快させるのである。

▽……問……△ 有田の全快廣告は誇大廣告だ、あの全快者も拵へごとだとの非難がありますが如何ですか。

▽……答……△ そんな不徳な全快者が事實であつたら監督官廳が許可する筈はない。又醫者でも病院でも治らない肺病や肋膜炎が、有田の藥劑で治る道理はない。あの全快者は拵へ者だ、大非難だ、實際非難の者は何んで默認して置くのか、と八方より非難攻撃が盛んになつたので、遂に全國の新聞紙上を以て全快者を一々調査せしめられた。ところが、實際の全快者であつたので、商會の誠實と藥効が社會に認識せらるゝ事となつたのである。しかも有田ドラッグの肺病藥は全世界の醫學界で認められた肺病の特効藥を選び、榮養を要する日本人に適した最高の權威藥である。有田の肺病藥の主藥は時價

一キログラム(二百六十七匁)二千五百圓(皇漢高貴藥)
一キログラム二千圓(皇漢高貴藥)
一キログラム八百圓(西洋化學藥)
一キログラム百廿圓(西洋化學藥)
一キログラム八十圓(西洋化學藥)

等の高價藥で、それ等が總て世界的に信用のある有名なバイエル會社製(獨逸)メルク會社製(獨逸)カレー會社製(獨逸)ロッシユ會社製(瑞西)ローン會社製(佛國)三共會社製(日本)及び皇漢高價特産地より直輸入の新鮮なる優良藥なのである。故に有田ドラッグの治肺藥は、名も無い製藥所で製造されたり、一博士の發見藥や推奨藥等の比ではなく、世界に誇り得る最高の優秀藥なのである。

▽……問……△ 實に高價な原料藥を使用され、誇大廣告でない事が判りました。話に聞きますと貴商會の工場は非常に完備してゐるさうですが。

▽……答……△ 有田ドラッグの製藥工場は片岡安工學博士の設計監督のもとに除濕や除塵の裝入を防ぐ爲、總て電氣を以て動力裝置が設計され東洋における理想的な大電氣製藥工場の先驅をつけたものである。而も商會の製藥工場では藥を仕込むのに一キロや二キロといふ少量の藥品を買入れるのでなく、百キロ、二百キロ以上千キログラムといふ大量を一時に仕込んで、それを理想的な電氣製藥裝置で製劑して、一ケ月以内に病者の手に渡るやうにチエーンストアーたる專賣所網を設けて販賣してゐるのであるから、僅か半年や一ケ月一オンス位の少量の藥を買つて半年一年、甚だしきは二三年も經過したやうな古い藥を使用するのと比較すればその藥効の相違は一目瞭然である。之も自ら頷かれる譯で、商會が公開した數千人の全快者が異口同音に同病者に有田音松鑑製の肺病肋膜藥を推奨される理由も茲にあるのである。

▽……問……△ 服藥直ちに効目が現れますか、又現在病院や醫者にかゝつてゐる人が貴商會の藥を併用出來ますか。

▽……答……△ 自覺効能としては、服藥後四日目頃から熱や咳、痰、喀血、食慾の何れかに必ず滿足な好結果を得るのである。又醫藥と併用されても差支ないので、有田ドラッグの藥を服用しつゝ病院や醫者に診て貰はれるのも安全である。併し乍ら商會がこれまで取扱つた全快者は、病院に入院又は醫者にかゝりつゝ、商會の藥を服んで全快された人も澤山あるが、公表した全快者の大部分は病院や醫者を廢め有田ドラッグの藥のみ服用されて全快したのである。肺病、肋膜炎の罹病者は、迷はず直に本劑の服藥によつて病魔を征服し、全快の慶福へ。

有田音松鑑製 肺病くろまく 請合藥

有田コール 八日分 八圓 十六日分 十五圓
特製治肺劑 八日分 十圓 十六日分 十九圓
別製治肺劑 八日分 十五圓 十六日分 二十八圓

主治効能 ◎肺結核 ◎肋膜炎 ◎肺尖加答兒 ◎肺炎 ◎結核性腹膜炎 ◎腸…

本劑を服用すれば呼吸苦しさを和らげ、咳を鎮め、熱を去り、食慾を進め、盗汗を防ぎ、腸を調めて安眠せしめ、日に見る輕快に向はしむ。醫藥と併用するも差支なし

不治と諦めた 肺病が全快

肺病だとの醫師の宣告に大の男が卒倒しかねる程に驚くのは何の爲でせうか。不治だ死病だと迷信して居るが爲に驚き、し悲觀して自分自身で病勢を悪化させるのではないでせうか。私も亦其の愚な一人なのでしたが、一度肺病の實體を知り肺病不治にあらずとの確信と靈藥有田治肺劑の偉效とが相俟つて今日の健康を取戻し恵まれた日を送つてゐます。

私はふとした風引きから咳嗽に苦しみ發熱が甚だしく、遂には附近の醫師から肺尖加答兒と診立てられ、自ら不治を悲觀して病勢を一層悪化させてしまひました。隨分新聞や雑誌の廣告に釣られてはスッポンの生血やマムシの粉末、かわうその膽と色々服用して見ましたが思ふやうな效果もなく、木の本町の病院で診察を受けますと今度は最早完全な肺病で手後れだとそれとなく打明けられ、所詮助からぬものとして今は唯運命に任すより途はないと觀念する外はありませんでした。しかし家族の慰めに一時氣を取り直し知人から「肺病の藥としては有田の藥が一番良い」との話に一縷の望を託して服む氣になつたのが今日を得る階梯となりました。早速家内を長濱町有田ドラッグ專賣所に走らせ、有田治肺劑と血液素を求めて服藥を始めますと日を追つて今迄になく氣分が勝れるやうになり、漸次に食慾も進み出し胸の方の無氣味もとれて顔色が段々よくなつて來たのに力付き熱心加療につとむる事三ケ月、遂に全快の喜びに浴する事を得ました。近親は素より私すら只夢見る心地で不治と信じてゐたが爲に一層感激に堪へません。利慾のみ事とする現代の廣告の中で名實相伴ふ有田音松鑑製藥の存在こそ自置であり泥中の蓮と私は確く信じて居ります。あれこれと迷ふて永き月日と無駄な費用を費し、自ら不治に導きつゝある方もあると存じますが、必ず迷はずこの有田藥によつて一日も早く救はれん事をお祈り致します。茲に全快の悦びを述べて有田音松氏に感謝の誠意を表します。

木村與市様

滋賀 縣東淺井郡速水村八日市 全快者 木村與市

第二篇 教育美談 其百卅八 有田音松

三傑鼎足譽の墓碑 政權爭奪て國家衰亡

伊藤彦造畫

三忠臣の稱に價するものは、楠公の碑である。楠正成公の忠魂を顯彰する爲と、一面には忠誠の大義を鼓吹する爲め、水戸光圀公の建碑となり、碑文は明朝(支那)の忠臣朱舜水先生が楠公の忠誠を讚美した撰文とである。

忠烈を彰表した紀念碑は湊川にあるが、斯く三忠臣の聯鎖を明かにし、勤王の大義を鼓吹して國民思想に偉大なる感化を與へたもの此の碑に比すべきものはないのである。

楠公の碑は、元祿五年八月、光圀が佐々介三郎を奉行とし建設したもので、碑面の「嗚呼忠臣楠子之墓」は光圀の自筆にして、碑裏には朱舜水の撰文が刻まれてある。

祭るに光圀が建碑の時は元祿五年で、朱舜水は建碑より十一年前の天和二年に歿して居る。故に其の碑文は朱舜水の晩年でなく、京都の書家岡村元春の筆に成つて居る。とすれば其の碑文は何處から出たかと云ふと、加賀百万石の藩主前田綱紀が楠公の忠誠を讚揚して狩野探幽に「楠公父子訣別の圖」を描かしめ、朱舜水に其の賛を書かした、其の贊文を碑裏に刻んだものである。其の原本は今前田家に秘藏せられて居る。

其の當時は、新井白石、室鳩巣其他學者の輩出した時代であつたが之等に碑銘を作らしめず、朱舜水の舊作の贊を以て代用したのは、朱舜水が明朝に仕へ、明の亡ぶを見、遂に日本に亡命し、其の後機會を捉へんとして二君に事へず忠節を全うしたので、國こそ違へ楠公と相似た忠臣として光圀が其の贊を選ばれたのである。

朱舜水は光圀の師賓として厚遇を受け、其の門下となつた者に、徳川光圀、安積澹泊、前田綱紀、奥村庸禮、木下順庵、林春齋、山鹿素行等がある。朱舜水歿するや「文恭先生」と謚し水戸家の瑞龍山に葬り、墓石には光圀が「明徴君子朱氏墓」と題し、墓前に自祭してその徳を讚へたのである。

忠臣朱舜水の撰文は楠公の忠烈を明かにされた。其の當時諸侯は幕府を恐れ頌揚する者なく、遂に僅たる忠臣徳川光圀に依つて湊川に建碑を見るに至つた。眞に三傑、楠公、朱舜水、光圀卿の三者を鼎足にして國民の亀鑑である。

◎附言 朱舜水は明朝の遺臣で明皇の室臣であつた。光圀卿は之を師として尊び、其の教には我が國體と相容れざるものあるも、短を捨てゝ長を採り、我が國體の尊嚴を明かにして大義名分論を盛んにし、以て日本的大精神を闡明するに至つたのである。

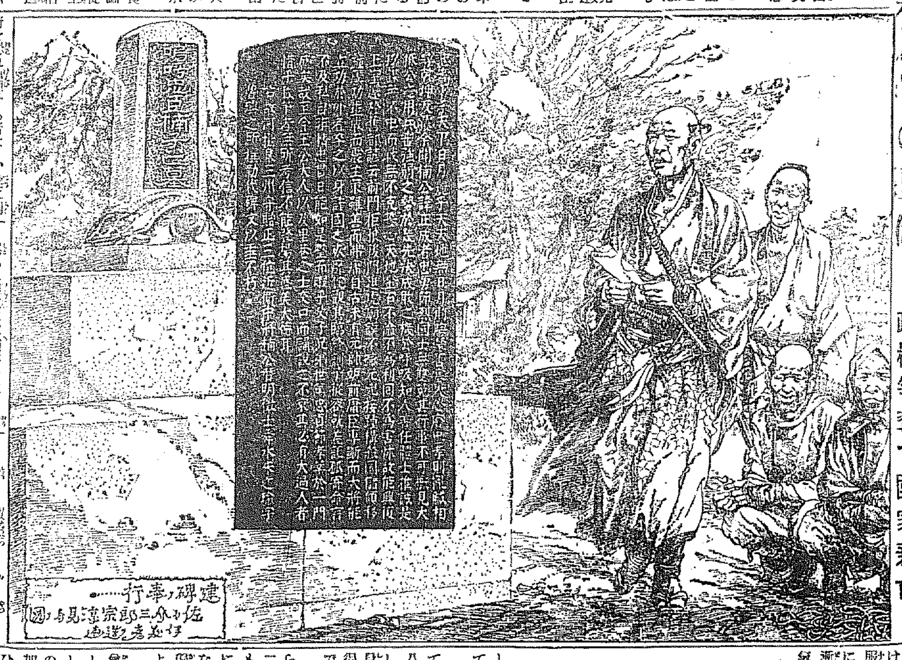

建碑ノ奉行 佐々介三郎宗淳見分ノ圖

然るに現代は政治家も學者も徹底米崇拜、歐米萬能の思想に支配せられ、國民をして日本の國體を忘れ日本的精神を失はしめる種々なる國難を醸しつゝあるに、國家の綱紀は日々に衰頽し、外交では米國より混迷せられ、支那に對しても外交などであらゆる侮辱を受けつゝあるではないか。支那人は「日本が歐米に右顧左眄して居るから、滿洲の利權を回復するは今である」とし、惡辣な苦肉策を講じて凡ゆる侮辱を與へるのである。

政黨は政權爭奪に浮身を窶し死物狂ひに有りッたけの智慧と腕と服を働かすが、其他の事には一向本氣にならず、眞剣に國を顧みないのである。從つて國民が國家の事に一生懸命にならぬのも自然の勢である。もし政黨が總選擧に臨む時のやうに眞剣味を以て國民を善導し大義を服膺するならば、國家に興隆を來すことは明白である。これ茲に三傑鼎足楠公碑の由來を掲げて反省を促す所以である。

肋膜炎全快 同病者は兎に角 八日分の藥 一ケを試みられよ

小倉のある陶器會社に勤務中、どうしたのか呼吸が苦しくなつて來て時々胸がきりきり痛むやうな事がありましたが、其の内よくなる事と思つて別に氣にも留めずにゐました。或日急に目まひがするのに驚いて社醫に診て貰ひますと熱は三十八度五分、右濕性肋膜炎と、豫期しない病名に全身の戰慄を禁じ得なかつたものです。

其後は會社から休暇を貰ひ、二ケ月間といふものは專心醫藥につとめましたが一向癒りさうになくとどのつまり醫師から故郷に歸つてのんびり靜養せよとの體のよい死の宣告を受けました。

歸郷後始めて知つた事ですが、曾て私の兄は有田藥で肋膜炎を治したことがあるのださうで、養生して服藥するやうにとの父の懇望のこもつた言葉に勵まされ、早速加治木町有田ドラッグ專賣所を訪ひ病理と養生法を教はつて有田治肺劑と血液素を求め、有田式療法に第一歩を踏入れました。

かくして五日過ぎ、十日經るに隨つて氣分も爽やかになり咳もいつの間にか輕く熱も平熱に近下つて胸の痛みも去り、豫期したこととは言ひながらその藥効のすばらしさに只々驚くの外ありませんでした。十週間の連服後以前の會社に再勤務の必要上隼人町の醫師の健康診斷を受けましたが肋膜炎全快、身體に異狀なき事を證明して與れました。兄藥服も私も有田藥のお蔭で立派に全快しました。

同病の皆様に試みに一度有田藥を一週間分服藥されることを心からお勸め致します。

坂元猛様

鹿兒島縣始良郡東國分村小二三五三 全快者 坂元猛 父 坂元熊右衛門

自宅養生の注意

日當り空氣流通よき室に起臥せよ
有熱時は絶對安靜を守り臥床せよ
無熱患者は徐々に運動を行始せよ
夜更を避け夜は早寢朝は早起せよ
色〇は大禁物なり絶對に制慾せよ
病人の好く消化よき物を供膳せよ
心配事は病人に聞せぬ樣注意せよ

淋病小便療法 すぐ痛みが去りウミが止る

藥効の立證法

大學病院の處方でも、大家博士の淋藥でも治せなかつた淋病(糸の淋)も、膿球、膿糸が無くならねば藥効が無いといつても宜い。

有田ドラッグの淋病藥は尿道淋部の淋病患者も完全に撲滅するので、どんな頑固な淋病でも比較的短時日で治癒するのである。而も服藥翌日から膿球や膀胱炎や、睾丸炎等を起す心配がなくなり、服藥の翌日より淋糸や、膿球、膿濁が目に見えて減ずる。

これが大家博士の說明より、藥の有効なる立派な證據である。

それも其の筈、有田ドラッグの治淋藥はその配劑されたる主藥が醫藥上治淋内服藥として最も有効と確定され、歐米醫科大學病院、帝國醫科大學病院等にて實驗配劑せられ、尙内務省衛生試驗所が檢査許可せる優良藥を配劑した責任製劑だからである。

りん病藥 八日分 八円 八日分 四円

結核患者の爲めに 私が治つた經路發表

昨春の初め頃から何となく午後になると肥が怠くだるく、夜になると熱がして顔がほてり、遂には殆ど咳熱すら醒くやうになりましたので、それ迄無理にしてゐた仕事に今は辛抱し切れず醫者に診て頂きますと、肺尖と肋膜炎との診斷に驚きました。感じ易い私は見えない病魔に絶望服されて貧弱な生活補助を休め、煩悶と焦慮に送りました。

或日ふと新聞で有田の全快廣告が目に止り其の體驗談が自分の病症によく似てゐて、疑ふ余地がないのに服んで見たくなり、西條町大田町有田ドラッグ專賣所へ參り今迄の容態を話して主任から有田式特殊療法や藥師榮養等に就いて注意を受け、有田治肺劑と血液素とを買求めて服藥を始めました。充分な注意と攝生を守つて服藥後の經過を見てゐますと三四日にして既に熱が降れ初め、續いて氣分に爽快さを加へ二週間後には平熱に迄下りました。私の喜びはどうでしたでせう。一家も漸く愁眉を開きました。然し回復期の自覺が最も大切な事を承知してゐた私は自己の得心の行くまで倦まず撓らず藥養に勤めて細心の留意を拂ひ、尚有田藥を八週間連服して以前に優る壯健體となりました。其後醫者の健康診斷を受け全快を保證されるに至りました。私は申す迄もなく父も大變に悦んで居ります。同病の方に一日も早く有田藥をお服みになつて私と同じ幸福を得て戴きたいものと、進んで新聞紙上に私の全快談を披露した次第です。

影山勝實様

廣島 縣賀茂郡西條町 全快者 影山勝實 父 影山國五郎

服むだけ 血となり肉となる 血液素 のむ人に肺病なし

造血強壯 の有田血液素 一名オーソール 定價四円 肺病、肋膜炎必須の榮養料

肺病の豫防と完全な榮養料

肺病患者に接する人、若しや肺病に罹りはしないかと心配する人などが、肺病を豫防する爲のなくてならぬ補血抵抗强壯劑

有田血液素の特色は如何なる胃腸の悪い人でも胃腸の消化作用を受けずに服めば直に胃中に於て溶解し體内に吸收せられて直に血となり全身の榮養となるのである。有田血液素を服めば、左の如き著しき効力を顯はすのである。

(一)顏面蒼白の人は、速に顏面等に生氣血色を顯はす
(二)體重増加す
(三)血液增加して精力を増す
(四)冷性の人は身體に温味を増す
(五)結核菌に對し抵抗作用を起す

その他略血後産後の貧血衰弱者、天性の虚弱者、運動不足、肺病、肋膜炎、心臟病、腦病、喘息、神經痛、レウマチス、中風等の貧血者に缺くべからざる造血榮養劑である

尙有田血液素が補血劑として有効なる主成分Haemoglobinを如何に多量に含んでゐるかについては左の内務省衛生試驗所分析證に依つて知ることが出來る。

有田血液素分析表

報告

大阪市南區東區通三丁目五番地 依頼者 有田音松

明治四十九號 一オーソール 一種

右ノ者試驗分析シタル結果左ノ如シ(ヘモグロビン)ノ含量ハ〔ヘモグロビン〕(酸化ヘモグロビン)八五・五 プロセント

大正二年四月二十九日

内務省大阪衛生試驗所 所長 藥學博士 中西 主任 衛生試驗所技師 森 茂樹

梅毒疹毒驅毒療法

ヨコネ、カンソは切らずに治る

服藥直に效果を顯はし、ヨコネを切らずに、カンソを治し、惡性なる殘毒をなくし、遂に驅逐する强烈なる驅毒藥で、しかも何等副作用を起さず、血液や臓内に潜在する諸毒を大小便と共に體外へ排泄し完全に驅毒化して治癒の目的を達するのである。

有田ドラッグの梅毒藥の主藥は醫學上最高權威藥として定評があり、その的確な効力は永年の臨牀試驗の結果醫學界で確認されたる梅毒の根本的治療藥なのである。

故に二期三期の重症も本劑の強烈なる驅毒劑によつて全身の梅毒中の黴菌(スピロヘータ)を徹底的に驅逐し、完全に根治化して全快さすのである。

打捨て置かば一身を亡すのみならず病毒は子孫に遺傳し一家を破滅するに至る。一日も早く本劑を服用し、全快の喜を得られよ。

ばい毒藥 十七日分 八圓 八日分 四圓

主治効能 梅毒(一期、二期、三期)下疳、横痃、瘡毒、遺毒、胎毒、梅毒性慢性潰瘍

有田音松鑑製 責任有効藥

慢性胃腸病 請合藥 五圓
心臟病 請合藥 四圓
腦病 請合藥 五圓
ぜんそく 請合藥 五圓

權威ある有田ドラッグ專賣所

京城 黄金町三	大邱 弓町
京城 練兵町	馬山 京町三
平壤 本局前	麗水 港西町
釜山 弁天町	浦項 本町
仁川 宮町二	兼二浦 本町
大田 栄町一	鎭南浦 碑石里
群山 駅前通	海州 南本町
全州 高砂町	新義州 櫻町
光州 本町三	元山 本町三
木浦 栄町二	咸興 本町二
	羅南 生駒町

京城郵便本局前 電話本局二三六三

左記所在地の有田ドラッグ專賣所にて必ずお買取あれ

あらゆる治療を講ずるも効なき方は最後の手段として左記有田ドラッグ專賣所へ御來談あれ

有田ドラッグ專賣所々在地 音松有田

紛はしき ニセ藥 を賣る不正者あり 藥箱並に藥瓶に

必ずこの文字あるものを御買取あれ

『有田音松鑑製』『有田ドラッグ』

本舖 大阪内本町二 發賣元 大阪心齋橋南詰 東京日本橋通三

御買取の際左の文字なき物はニセ物なり

「顔はこはいけれど……優しいお父さんです」

父君、總督をポツ〳〵語る　宇垣第二世一雄君

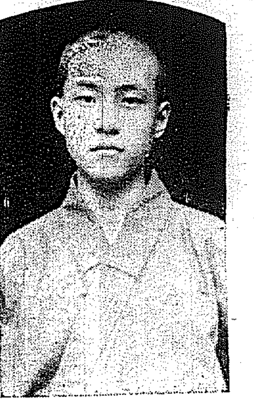

總督宇垣さんが目に入れても痛くないといはれてゐるたつた一人の男のお子さん一雄君、晴れの朝鮮入りにもそのお子さんだけを伴ふた、記者は一雄君を十八日雨煙る倭城臺の官邸に訪れる

×

同君は今年とつて十七歳、東京曉星中學の四年生、丁度午餐が濟んだあとで和服姿にくつろいだところといふ、即ち全身體全體が宇垣第二世と唱へるに申分なき一雄君である

×

『お父さんのことを語れといふのですか、一寸むづかしいですね、父はまあ一口にいへば激良なお父さんといふのでせう、男は私一人であとは女の姉妹ばかりですが、その日常については殆んど干渉したことがありません、全く自由です、あんなこはそうにみへても仲々優しいのです』

×

『父は夜寢につくのは大抵十一時から十二時まで、それでゐて朝はとても早く午前五時にはもう起床してゐます、僕なぞ一日位は出來ますが毎日はとてもかないません』

と一雄君の言葉である

×

『朝鮮はこれで二度目です、東京より氣持がよいですな、コセ〳〵しない所朝鮮は大すきです、僕は九月の初まで朝鮮にゐるつもりです』

と、この少年一雄君はスッカリ朝鮮黨だ、最後に『將來君は軍人になりますか、政治家になりますか』との記者の質問に對して『そんなことはまだ……』とこたへた無邪氣な少年一雄君の前途に幸あれ（寫眞は一雄君）

細胞組織に依る魔手を一々說明す

學生傍聽者が一齊にノート　共產黨第六回公判

【東京電話】日本共產黨第六回公判は十八日午前十時二十分より開廷、今日は學生の傍聽者多く被告の供述がはじまると一齊にノートを擴げてペンを走らす、解黨派の連中も珍しく出頭、前回に引續き鍋山貞親の訊問に入り裁判長が共產黨の名稱を問ふと『第三インターナショナル日本支部日本共產黨』と答へ、次いで組織論に移り宿行運動殊に細胞組織による彼等の恐るべき魔手を一々說明し、進んで國際赤化の任務を說き最後にフラクションの活動に就いて論じ正午休憩、午後一時十分再開、午前に引續き鍋山の組織論を續行、黨員の資格、入黨手續きの規定等につき述べ、午後三時二十分閉廷した

自動車の製造高から見た世界の景氣

ロシヤを除いてどん〳〵減る一方

【ワシントン發】近代スピード時代の尖端的武器といへば勿論飛行機と自動車を指すが、その自動車も世界を吹きまくる不景氣風に見舞はれて生產高が一般的に減つてゐる。數字を以つてこれを示せば世界において自動車製造能力を有する十七ヶ國の生產高合計四百十萬九千二百三十一臺。一九二九年のそれに比較して二百十六萬八千二百二十臺、即ち三割四分六厘方も減つてゐるぞ。その原因は貿易市場における購買力の減退に歸するの外はない。比較的成績のよいのは英國で前年に比し客用車は五分方減つてゐるがトラックやバスは一割の增加。これがため英國はヨーロッパにおける優秀な自動車製造國たるフランスを凌駕した

即ち英國の二十二萬五千六百七十六臺に對してフランスは二十二萬一千九百五十臺。一九二九年に比してフランスは一割九分も減つてゐる。次にドイツは七萬四千四百四十臺で一九二九年に比して一割二分の減退。お多聞に洩れずイタリーは前年より三割二分減で僅か三萬六千五百三十二臺。併し瑞典の如きは二千四百臺といふ少さな數だが一九二九年に比べて三割七分の增加を見たのは感嘆なもの。波蘭の如きも五百臺だが前年に比べると一〇パーセントの增加

併しその中で景氣のよいのは勞農ロシアの四千四百二十五臺。一九二九年には一千七百六臺の製造高だから正に一五九パーセントの增加。尤もロシアは產業五ヶ年計畫で大童の活動をやつてゐる關係上主として國產トラックの製造に全力を注いだ模樣である

城大の文氏醫學博士に

【東京電報】朝鮮人文稷圭氏は十八日附醫學博士の學位を授與されたが氏は明治三十年生れの當年卅五歳、原籍も現住所も京城府捋恩洞九十二で、大正六年東京聖學院中學を卒業、同年京都三高に入り、大正十年卒業、直ちに京大醫學部に入學、昭和二年卒業と共に城大の助手として內科學教室に勤務し、その間學方面の研究をしながら城大において研學を續け、十五日附朝鮮道立醫院醫官に任命されたものである

今回の學位授與認可の主たる論文は『吸入麻醉時における家兎膀胱運動に就いて』といふのである

二千圓强奪の主犯捕はる

【安東縣發】去る六月廿二十日白晝安東六道溝道路上において滿洲山林會社會計が四人組の支那馬賊に襲はれ現金二千圓を强奪された事件についてはその後各警察署に手配すると共に極力犯人搜査中であつたが十六日安奉線鳳凰城支那官憲が一名の容疑者を逮捕取調べた處、現金千百圓を所持しをり右主犯であることを自白したので、安東領事館警察署に移送して來た、なほ共犯人については引續き搜査中

遭難の中野君雪谿中に發見

相當重態の模樣

【松本電報】既報、上高地前穗高で遭難した中野正剛氏長男克明君（二〇）は十七日午後三時おくまつた岡郎谷を約一町下つた中腹の雪谿中で發見され、池平より小澤の岩小屋に收容して應急手當を施した午後六時半東京齋藤の長阪醫師の診斷によれば負傷の箇所は右胸部頭部など數ヶ所で生命は取り止める模樣であるが相當重態である十八日上高地に擔ぎ下すこととなつた

危篤に陷る

【上高地電報】日本アルプス前穗高で遭難した中野正剛氏令息克明君は遭難地から上高地に擔架で運ばれる途中十八日午前八時頃から頭部胸部の皮下出血甚だしく小澤小屋に引返したが生命危篤である

體育主事會參加者一同

滿鐵主催の下に來る廿一、二の兩日奉天において全國體育運動主事會が開催されるが、右參加者は團體を組織して十八日下關發、十九日午前八時五十分京城驛着入城、府內見學の上同日午後七時二十分發北行の豫定である

チチエスター機マニラに到着

【マニラ十七日發電】日本訪問の英國訪問のニュージーランド飛行家チチエスター氏の飛行機は十七日午後三時五十分マスベート島より當地に着いた

斷然增加の智能犯

殺人强盜等の重罪は減少

【東京發】不景氣や生活難から犯罪は全國的に年々激增しつゝあるが警視廳の調査による部下の犯罪は重要犯罪、即ち殺人放火强盜等は減少して來たが、詐欺橫領等の犯罪は反對に激增し殊に智能犯の巧妙になつたのが目に立つ即ち去る四月中の統計によるも殺人十一件、放火三十四件で十件減、强盜二十件で廿六件減であるが反對に竊盜は八千六百十六件で一千百六十九件を增加し、橫領は四百七十五件で九十六件の增加、詐欺恐喝は一千六百四十九件で六百十五件を增し、橫領は五百卅九件で卅六件增加し、合計一萬三千七百八十七件で昨年に比し一千九百八十八件を增加してゐる

廿日以後に出發

修理殆んど完成のノーチラス號

【ザヴオンポートにて十七日發電】ウイルキンス大尉のノーチラス號は大西洋横斷航行に意外の損傷を被つたが、探險潜水艦ノーチラス號の修理は英國海軍當局の懇篤なる助力により晝夜兼行をもつて着々進行し、我等の出發の日もいよ〳〵近づいた、船體修理は十八日正午には完成すべく着々は一日に四時間の超高速度作業を繼續してゐる、船體修理が完成すれば直ちに當港內で潛水試驗が行はれる筈ですでに萬端の準備は終つてゐるこの試驗に成功すれば北極への最後の準備航程たるノルウエー、ベルゲンへの航行へ出發する段取りであるが、潮の關係から出發は早くて來週月曜の廿日以後の見込みである

夫婦喧嘩から盜みが露見

松坂屋の夜番が　被害總額九千圓

【名古屋電報】名古屋市松坂屋百貨店係員大橋虎吉（三）は夜番なりしを幸に、包裝紙封印を盜み貴金屬寶石を竊取し、妻ふじが顧客の如く店外に持出してゐたのが夫婦喧嘩の結果露見し、兩名とも擧げられた、竊盜總額は約九千圓にのぼつてゐる

龍山署管內蠅撲滅デー

龍山署では來る二十一日から二十八日まで八日間にわたり管內一圓に蠅撲滅デーを催し蠅取紙の配布消毒藥の無料配布を行ひ擂除を勵行するはずである

三名共謀して數千圓橫領

元咸興水道主任ら愈よ公判に廻附さる

【咸興發】昨夏府制施行前の咸興面に一大衝動を與へた元咸興面水道主任加藤與三郎（三）同雇員權重熙（二七）人夫供給者中澤直吉（三七）の三名にかゝる業務橫領、公文書偽造行使事件は咸興地方法院大西豫審判事によつて審理中の處、十六日豫審終結咸興地方法院の公判に附せられた。事件の內容は大要三つに分れ

（一）加藤與三郎が中澤直吉と人夫供給契約を締結するに當り從前の價格より六百五十圓を介して中から前後數回に亘り六百五十圓を借受け、之が穴埋の爲め不正な傳票總額七百五十圓を提行、負債を償還した以外は酒食に私消し

（二）給水工事費四千百八十六圓餘と給水料通督促料千六百九十一圓餘、合計五千八百七十八圓餘を徴收し乍ら會計員に渡すことなく費消し

（三）共用栓設置契約に當り三百五百四十九圓の保證金を徴し乍ら公簿にはこれを免除したる如く裝つて私消した三件が事件の中心を爲して居る

うまれ出た「酒無し船」

不況の救濟は「先づ禁酒から」

【東京發】禁酒の必要はすでに論じつくされてたが如何にして實行すべきかが問題となつてゐるが、深刻な不況に惱む日本の財界を救ふにはまづ禁酒からのスローガンを掲げて日本海員組合が主體となり、日本海員禁酒會といふのが結成され大運動をすることになつた、即ち我國では未だなかつた『酒なし船』を實現するもので船員と酒はこれまで最も密接な關係あり路上醉ひつぶれを見れば先づ船員ではないかと考へる程であつた、外國では『禁酒船』が以前から廿餘隻もあつて何れも好成績を擧げつゝあるに鑑み我國でも今度はじめて組織されたもので各船に禁酒會の支部を設け海上大衆十萬の勢力を結びつけやがては國家禁酒の實現を期するものである

空を語る人々 (6)

たとへ墜落しても輕いから事故が少い

さかんにグライダーを禮讃

時　七月三日
所　本社東京支社
出席者
パラシユーター　宮森美代子孃
一等飛行士　入江格眉氏
グライダー（滑空機研究家）　片岡文三郎氏
東京航空輸送會社エアガール　本山英子孃
同　工藤雪江孃
中央氣象臺航空氣象係　瀧秀隆氏
東京航空輸送株式會社　江口春雄氏
三宅やす子氏
新居格氏
北村小松氏
文化學院長　西村伊作氏
本社記者

西村氏　グライダーの上下左右に動くやり方は普通の飛行機と同じですか？

片岡氏　さうです。少しも變りはないんです。普通の飛行機は自分の力で上昇して行くが、グライダーは自力がないので氣流によつて昇つて行く、そこが上つて行くやうなものです。その點少し操縱が變つてゐるだけです。

西村氏　普通の飛行機で、グライダーのやり方で可なり長く滑空する事が出來るんですか？

片岡氏　それは飛行機の場合でありますと先づその高度の三倍の距離だけしか行きません。グライダーは氣流の變化がある程面白いやうです

三宅女史　この間グライダーで富士山から飛ぶといふお話があつたのはどうなりました？

片岡氏　着々計畫を進めてをります。七月末から八月にかけての間に是非決行して見たいと思つてゐます

三宅女史　グライダーは何人まで乘れますか？

片岡氏　今までのは一人のが多い二人乘りのもあるけれどもまだ日本では使つたとがありません。

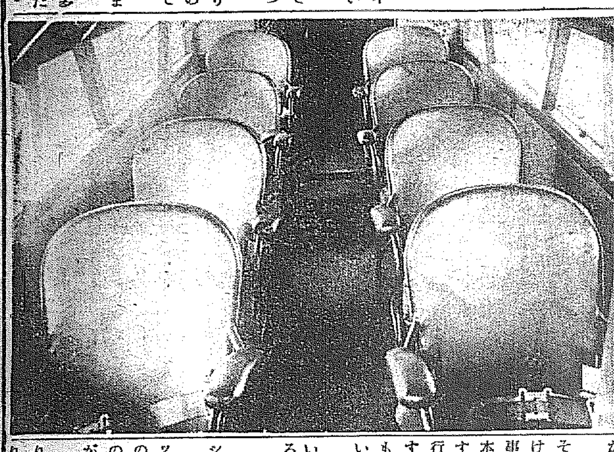

北村氏　グライダーで落ちたのがありましたね

片岡氏　一、二例はあります。それはあまり無理をするからですけれども怪我をするといふやうな事故は殆んどない。グライダーは本來はスポーツ的なものです。ですからなるべく金屬を輕くして行くのが理想ではないかと思ひます。隨つてグライダーは墜落しても飛行機のやうに地面に激突しない、事故が少ないといふわけです

西村氏　グライダーは車輪がついてゐるのか、或は橇になつてゐるのですか？

片岡氏　橇の方が多いやうです

西村氏　橇だと地上へ降りた時ショックが強くないんですか？

片岡氏　地面へついた時のショックは少しもありません。操縱法の如何にもよりますけれども、橇の方が車輪よりはずつと樂で滑走が少くてすみます

西村氏　飛行機は航空中うつかりすると機體が傾いたり、引つくり返りさうになつたりするものですか？

入江氏　放してゐても大丈夫です

北村氏　手を放したまゝ放つて置いても相當行けるものです。僕の樣な素人が機械を握つてゐても相當飛べるんですから大丈夫です

入江氏　その機の性能がよく、發動機が順調であれば放してゐても大丈夫相當行けるものです

西村氏　眞直ぐ行きますか

入江氏　さうです。イタリーにはとてもいゝ飛行機があるやうですね。イタリーの中央山脈の方を飛ぶ旅客機で、操縱士はちやんと方向を決めて置いて客席に來て話し込んで了ふ。客の方でひやひやするが操縱士は全く安心してゐる大體飛行機の設計は眞直ぐ飛ぶやうに出來てゐるんですからね（寫眞は旅客機の內部）

金剛山探勝者に告ぐ

金剛山探勝者の便宜を計り內金剛長安寺に案內所と旅館を建設し京城府火災保險協會が奉仕的に經營致して居ります充分御利用下さい

中央豫選

降雨の場合も考慮して　けふの試合のプロを決定

本社主催、第八回全鮮野球爭覇中央豫選大會はいよ〳〵十九日午前十時より京城球場において舉行されることゝなつたが折惡しく十七日夜から降出した雨は十八日夜に入つても晴間を見せず一般ファンはもとより本社係員は不安を抱いてゐたが、京城測候所の談によれば『曇一時雨』となつて天候は快復するものと豫想されるので、天候快復の場合は從前の豫定通りに舉行し、萬一午前九時頃まで降雨あり、十時頃より雨が熄めば午後一時と四時に試合を行ふことに決定した

授業は昨日迄

府內の初等校

府內の小學校普通學校等は來る廿一日から夏休みとなるが・廿日の月曜は終業式が行はれるので、昨日十八日は最後の授業が行はれた

本町三丁目倶樂部の誕生

本町三丁目ではかねて町內に倶樂部新築中の處、六月末竣成し十八日午後三時安藤府尹以下各新聞社を招き新築披露をした。この倶樂部は敷地約五十坪、去る四月五日敷地を買收し三月廿八日地鎭祭を行ひ、約一萬二百余圓を投じて新築したもので、町總會評議員會等の集會に使ふ筈である（寫眞は町民を圍んだ町內幹部）

赤城大沼の一高生死體

二名を發見す

【前橋電報】十五日夜赤城山大沼にてボート顛覆の爲め行方不明となつた一高生三名の死體はその後學校關係者等の手によつて極力搜査中の處、十八日午前十一時に至り中二名の溺死體を發見した

夏期中の恩賜科學館

倭城臺の恩賜科學館では每週土曜日に子供のため映畫と科學の講演をなしてゐるが、今年は十八日に第四十二回目の土曜日を迎へたるも、今年は特に夏休みをせず從來通り開催する事に決定した、なほ時間中は午前九時から同十時半までに變更する筈

今晩（十九日夜）！　佐田氏送別　童踊と音樂の會（午後正七時半開會）

明晩（二十日夜）！　佐田氏送別　全京城女學生の夕（午後正七時開會）

雨天不拘　會場　公會堂

キャンプの夕

一、期日　七月二十四日（金曜日）午後七時
二、場所　來青閣
三、實演　京城少年團
（一）結繩法（二）圓杖の使ひ方（三）笛の信號（四）手旗信號（五）唄
四、講演
題未定　京城日報社長　松岡正男氏
キャンプの經驗　京城少年團長　加藤幹雄氏
キャンプの生活　第二十師團經理部長　丸本彰造氏
五、映畫
中央アルプス連峰、キャンプ村、救急法、金剛山
アフリカの猛獸狩

主催　京城少年團　京城日報社　京城青訓指導員研究會

入場無料　但し場內整理の爲下足料として金五錢申受く

外勤監督社員募集　地方駐在、經驗者特別優遇　京都市西洞院松原上ル　日勤證券月報社

玉突台ト附屬品ノ特賣　七月二十日ヨリ八月十五日　神戶市楠町七丁目　電話湊川一〇二七　岡川商店

公示催告　開城府南本町一三九番地　申立人　金基哲　一、證書ノ表示　京城物產換證　第十號　金參百圓也　振出人　支拂人　受取人　振出年月日　昭和三年九月十七日　支拂地　開城　右證書ニ付前記申立人ヨリ公示催告ノ申立アリタルニ因リ其所持人ハ昭和七年一月二十一日午前十時迄ニ當廳ニ其權利ヲ届出テ且其證書ヲ提出スヘシ若シ右期日ニ届出及提出ヲ爲サザルトキハ證書ノ無効ヲ宣言スルコトアルヘシ　昭和六年七月十五日　京城地方法院開城支廳　朝鮮總督府判事　鈴木義衛

差押不動產公賣　滯納ノ爲メ差押ヘタル不動產ヲ昭和六年七月二十八日午前十時京城府廳ニ於テ公賣ス　昭和六年七月十八日　京城府

烏骨鷄　愛玩用又中風病ニ特効有　白毛黑骨白肉卵　岡山縣　松岡寬一

京日案內

乳母　至急入用　小供伴れ若しくは二十四、五ヶ月の方を希望す、旭町三ノ四　佐藤

室貸　二つお貸し致します　御附合は電龍五九七　孝昌園下　靜かな氣持良い宅です　日乃出が丘へ願ひます

貸家　平家建　門構六疊四疊半三疊　電本二六〇三

小店　員入用小學卒業程度年齡十四五才のもの　京城支店

恩給　長期低利立替　京城府若草町四九番地　電本二六六番　御丸商會

金鑛　賣山　江原道洪川郡

賣家　櫻井町二丁目　電本一八四五番

恩給　簡易立替　電話龍山一三八番

電話　高價買入　電話本局四一四〇番　兒玉商店

恩給　四年分迄利子　電話本二三六番　西村商會

特別案內

引越ノ御用ハ大衆本位ノ 分　親切丁寧低廉　京城驛前（義州通二）電本一六一八番に

ばい毒　りん病專門　京城本町五丁目　電本三〇番　和田醫院

投網釣具　品質優良　價格低廉　四分目二尋十一圓　五分目二尋九圓五十錢　カスミ網　三圓　網打用合羽　一枚一圓七十錢　京城明治町一丁目　漁具釣具商　秋岡商會　電話本局四三九〇番　振替京城一二一五六番

一粒三百メートル……　海に山に「何よりグリコ」
東京・大阪　江崎

有給外事員募集ス　元總督府其他官衙の元官吏又は最近退職せらるゝ官衙に知友深き方時計、蓄音器月賦販賣事業に從事し右數名募集す　御希望の方は履歷書携帶本人御來談ありたし　但し市內に確實なる保證人貳名を要す　標準時計　村木時計店　京城本町二丁目（電話本四七一・四七二）

內科　小兒科　松岡醫院　京城府吉野町一丁目（入口）　午前宅診午後往診　松岡寅夫　電話本局二三五一番

K.N.D　新案　實用　電氣より明るい石油より安くて臭くない　ケーエンデー瓦斯ランプ　停電の御用意に御家庭は勿論旅館料理店へは是非一台を　大阪市西區サツマ堀　近藤ガスランプ　電話新町一五二一番

石油販賣代理店募集　今般露西亞石油各品の朝鮮及滿洲、華北に於ける一手販賣權を日本駐在ソヴイエト石油會社より獲得せしに付各地に亘り代理店を募集致候間御希望の方は至急左記場所へ御照會相成度此段及御通知候也　仁川府內里　露西亞石油株式會社創立事務所

債券當籤秘訣　大阪市東區內久寶寺町二丁目電東二五九四　大黑屋

簿記　就職の秘訣は簿記を學ぶにあり　本校講習錄は僅か三ヶ月で發行キット自習し得　ハガキで申込次第內容見本を送る　東京神田區　東京簿記通信學校

スピード時代の治療藥です　頑固なマタグサレに驚く程良く効きます　水むしに　ポンホリン　塩野義商店

凍えた花 (76)

伊藤松雄作　寺嶋紫明畫

離合（十）

照井は、邸へ急ぐやうに運轉手へいひつけてから、クッションへ、ふかぐと身體を埋めて、この二三日の、めまぐるしい生活を想ひ返してゐた。

（藝術家だとか何だとかいつたつて、矢張り女だ。それに、從來の娯婦と來てゐる――野心は充ち溢れてゐるし……面白くなつて來たぞ）

自分の提供した金で、さつさとホテルを引拂つて、望み通り銀座に家をもつた葉子を、今夜訪問する約束が纏つたのである。

（二日も留守にしてゐるからな、とにかく一度歸らなくてはなるまいよ、風呂にでも入つて、それからの事だ）

子供達の擾子も氣にかかつたし亡妻の命日でもあつたから、照井は、舌なめづりをして待つてゐた今夜といふ好餌の前に、一息いれるために、邸へ戻る氣にもなつたのだ。

けたたましく鳴らされたサイレンの響きに、召使や子供達が、珍しさうに彼を出迎へた。

『や、みんな元氣だね、お父様、忙がしくてね、今夜もこれから御旅行だよ、だけど一寸寄つて來たんだ――おい風呂の支度はどうだね？』

照井は、洋服をぬぎすてると風呂場へ入つていつた。

身體一面石鹸の泡にくるまつてシャワアにかゝつてゐると、女中の聲が扉の外でした。

『お電話で御座いますが』

『うん――誰からだ？』

『は、眞久さんからで御座います』

『いま風呂だといつてくれ、それにおき出かけるからと――』

照井は浴槽に浸り乍ら、

（ふん、何の用だらう？）

嘲笑を面に浮べた。

（美しい――が併し、あいつは氷の花だ、冷い、實に冷い女だ。あれに比べると葉子などは、さすがにアメリカの社交界で洗練を受けて來てゐる所爲か、あの明るさ、朗らかさは如何だ、時として、蔭頭に咲き誇り、絢爛に亂れてもゐる、が……）

彼は、一刻も愚圖ついてゐるのが惜まれるのだつた。

風呂から上ると、髯を剃つての、極い晩酌を始めたが、極めて事務的な味しかしなかつた。

『おい――自動車の用意をしておくやうにいひつけておくれ、東京驛だよ、明日は歸れるだらうが』

と、卓上の電話機が鳴つた。

給仕の女中が、受話器を取つた。

『はい――はあ、ゐらつしやいます、一寸お待ち下さいまし』それから照井の方へ送話口をふりむけて、『先程の眞久さんからで御座いますが』

『うむ！』

彼は邪慳な返事をして、受話器を耳にあてた。

『は――照井です、ふむ――ふむ――いや、僕こそ――ふむ、それやア是非お願ひしたいと思つてゐるが、成程、併し、明日は、一寸お眼にかゝつても居れんが、今日いまから旅行に出るのでね、その後にして貰へんかしら、ふむ、ふむ、や、では――』

電話を斷つてしまふと、ひどくむつかしさうな顔つきをして、例の女中に訊いた。

『おい、今日子供達は、お邸へ行つたのかね？』

『はあ――』

『誰かついていつた？』

『あのお滑さんで御座います』

『ふむ、滑をよんでくれ！』

子供附の滑が入つてくると、照井は不機嫌な顔をしていつた。

『おい、今日、風呂で、眞久さんに逢つたといふぢやないか、誰が明日來てくれなんて云つたんだね？』

『は、あのお嬢様方がおせがみになつたんで御座います』

『さうか――あんまり無理をいはさんやうにしてくれないと困るよ、こつちにもいろく都合があるんだからな、向ふ様にしたつてもさ――』

照井は、盃を膳へカチンとおくと、立上つた。

『おい支度だ、洋服を出してくれ！』

圍碁新局（五）

先　橋本宇太郎（四段）
　　伊藤清子（二段）

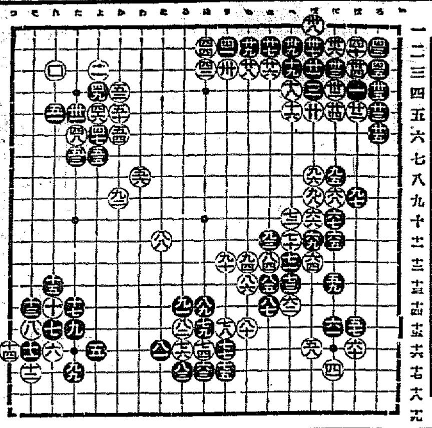

八一 を十六　八二 と十三　八三 ぬ十四　八四 を十一　八五 に九
八六 ろ十五　八七 ち十三　八八 り十二　八九 ち十二　九〇 ほ九
九一 ぬ十七　九二 と十四　九三 る十四　九四 に八　九五 た十七
九六 と十二　九七 を十一　九八 か九　九九 ほ八　百 れ三

讀者から

▲官用自動車を私用公用の區別もなく、さては精靈流し等々平然として家族同伴のり廻してゐる、あれでは警察内部の御役人としては恥になれない、今少し公私の區別を嚴にし一朝有事に使用しては如何（テク生）▲京元線三防驛長にお尋ね致します一、三防には内地人旅館はありますか、宿料（三食付）は何程。二、夏季一ヶ月位の避暑は貸間はありますか貸料何程　三、自炊可能とすれば飲食物などは貸して與れるでせうか（仁川生）▲十七日の初心者欄、御入用のバイエル御座います御出で下さい（龍山漢江通一六ノ三五田中まこと）▲九官鳥（雛上）の理想的な餌は何んでせうか、目下入用仕込中です（南山生）

今日の新刊

邦文部▲朝鮮遞友（第二號）（遞信局圖書課）▲朝鮮社會事業（七月號）高橋榮太郎▲朝鮮警察官須知　佐藤芳彌▲朝鮮土木建築界（京城支部月報）柳網太郎▲京城支部月報（第二卷第四號）田村耕道▲佛教（七月號）紅露和平▲池田製袋六報（第十二卷第五號）池田製袋六▲朝鮮（第六卷第八號）山内政賢▲朝鮮三曲通信（第二卷第七號）鵜田有雄▲便益案内（第四號）平山正則▲土木建築公論（第一卷七號）藤本進▲黎明（七月號）古松政▲朝鮮自動車新報（第二十九號）昭和時報▲菊山新報（第十九號）浦田省三▲東亞電氣新聞　料品新報（七月號）高野敬三▲京城興信所報（第七十九號）日下部景澹▲鮮文部▲全北青年（創刊號）印致▲帝國奇談世界讀本愛護全州金氏世譜金順禹

出版界

軍事年鑑（昭和六年）年鑑は何種のものでも、信頼し得べきものである限り、われくの座右に備へて利用される機會が多いのであり、それが特に專門のものである場合その便益計り知るべからざるものがある。この意味からいつても軍事年鑑の出版は江湖の歡迎を受くべきは必然である。殊に最近軍事關係は、世界的な歩調を取らねばならぬ状勢にたつた故に、專門家ならぬ素人でも、世界情の推移と軍事との微妙な關係に多大の關心を持たされるやうになつたのであるから、本書が提供する効果は至大なものであることはいふを須ひない。本書納むる主要目次を擧ぐれば、帝國々軍の現制、帝國陸軍、帝國海軍、列國軍備、列國新兵器裝備一覽、飛躍すべき兵器の發達、海軍々備縮小の歴史、軍事年表その他であり、一目世界の軍事が瞭然として掌を指すが如きものがある好出版として慶すべきであらう。四六判六三〇頁定價一圓六十錢送料十錢、東京市丸ノ内昭和ビル内飯風社發行

最新養鶏十二ヶ月（松澤源水著）養鶏の指導書。四六判、定價八十錢、東京市京橋區京橋三の六有誠堂書店發行

毛（根岸隆築著）エロスセリーズの第一輯。叢書の名稱にも拘らず、内容は極めて眞面目な研究である。『毛』そのものの科學的な所說から始まつて、これに關する諸國の風俗習慣、新舊雜誌に現はれた文獻などを網羅してあるジャーナリスティックなエロスの名に囚はれない好著として推す。四六判定價五十錢、東京市芝區琴平町二の二鐵塔社發行

東洋史レクチュア（第一冊）文檢定檢者を目標に『最も解し易く、最も正確に』をモットーとして、刊行された講座であつて、その第一冊には、研究法（中山久四郎）元代史（有高巖）上古史（西村緣之助）文檢問題解法（山本發天）附錄東洋史（佐々木三治郎）を收む。一ヶ月一冊、六ヶ月六冊をもつて完了各冊定價一圓五十錢、東京・日本橋・大傳馬町二丁目・青甲社内・東洋史レクチュア刊行會發行

國際秘密賣買會社商品（和田信義著）エロス・セリーズの第二卷、口繪二十面、定價五十錢、東京・神田五軒町四二・鐵塔社發行

開運術（米田祐太郎著）開運秘占のモノサシで一代の運命を占ふ秘訣をはじめ七曜十二直二十八宿十二支九星納音學を求むべき萬年重寶、三元九星の起源運行その他いはゆる開運術萬般に亘つて解說した珍しい著述である。定價二圓、東京・日本橋・本石町・誠文館發行

●キング（八月）男から女へ女から男へ――遠慮のない座談會（敎育家、作家、學者、女優、その他）吉川英治氏畢生の傑作物語、評判果さま巡禮捕物帖、老俠客俠俗げなし、人氣作家花形作家を語る冒險探險座談會その他の記事から久米正雄、佐々木邦、吉川英治、天狗太郎、菊池寛、白井喬二、野村愛正、新撰組子母澤寛、その他の諸家の力作まで全誌張りつめた內容を盛り、特別讀物五篇は加藤武雄、小泉長三、福田正夫、後藤紀次郎、松本鳴弦樓の執筆に成るもの（五十錢）東京本郷駒込坂下町大日本雄辯會講談社

●星雲（七號）武者小路實篤編輯誌（三十五錢）東京神田表猿樂町二日向堂

●婦人之新社會（七月）山田わか主宰誌（十錢）東京四谷伊賀町四二その社

●新聞之世界（七月）五周年記念號第二篇（五十錢）大阪市淀川區豐崎東通り三ノ二その社

●觀念工場（七月）敎育科學研究號（三十錢）東京野方町沼袋九九八行動社

●川柳人（七月）劍花坊主宰誌（十五錢）東京杉並町馬橋五四七川柳寺川柳會

●短歌（七月）西村陽吉主宰誌（三十錢）東京芝岩坂一九ノ五その社

●ニヒル（一號）十錢、東京荏原町中延一〇八九計譜方その社

●朝鮮と建築（六號）七十五錢、京城黄金町二丁目日本生命ビル朝鮮建築會

●海防（七月）二十錢、東京日比谷公園市政會館海防義會

●三昧（七月）碧梧桐主宰誌（五十錢）東京牛込加賀町一の九、三昧社

●土木建築雜誌（七號）六十錢東京神田錦町國道局内シビル社

●明徳詩壇（七月）十錢東京芝田村町六〇明徳會出版部

●綜力生活（七月）二十五錢、東京神田旅籠町一の二組士社

●商人（七月）歌誌（五十錢）京城太平通二の九〇その社

●カリタゴ（七月）俳誌（廿五錢）木浦大和町一の五カリタゴ發行所

●經營と經濟（二號）京都帝大經濟研究室經營經濟研究會誌（五十錢）京都帝大經濟部

●婦選（七月）二十錢、東京麹町杉面町鳥丹寺八五婦選獲得同盟

●文藝評論（七月）三十錢、東京麹町

●内外公論（七月）社會問題の當面的考察、名士の東京時代と朝鮮時代、朝鮮及び滿洲問題八項、その他（三十錢）東京麹町内幸町一の六島ビルその社

●洛陽（七月）十錢、京城本町三ノ五〇國際發賣

●復興（七月号）擅新總督の任命を祝福し朝鮮統治の根本策を要望す（安藤良信）宇垣總督觀（鈴原猶冠）その他（二十五錢）大阪北區梅ヶ枝町一五ノ二その社

●京鵲（七月）時報號、田植物、御風亭の作（五郎）民謠の絵所秘氏）現代詩評釋（湛）其他（二十錢）東京練馬町三四八一無限詩社

●子供の世紀（七月）兩親の再教育、小兒保學の雜誌（卅錢）大阪市立北市民館內大阪兒童愛護聯盟

●國際映畫新聞（七月上旬號）三十錢、東京銀座一ノ五國際映畫通信社

●織物之日本（七月）四十錢、東京日本橋町一ノ一その社

●映畫教育（七月）十錢、大阪每日新聞社

●校長雜誌（七月）小學校長の研究、興論、經營に關する雜誌（四十錢）東京麹町四ヶ町七ノ一出版協會

●東亞法政新聞（七月一版）京城南大門通五ノ四その社

●朝鮮總督府施政年報（昭和四年度）朝鮮總督府

●犯罪科學（八月）世界の犯罪（グラフセクション）江戸時代拷問術（岡田星稔）風呂場發達考（古莊國雄）南京に訪ぐ牢獄と犯罪（後藤朝太郎）檢黴の初め（永田錦太郎）賣笑婦の生活と其内面觀（草間八十雄）足利將軍の男色生活（岩田準一）幼童市場（下村千秋）その他六（十錢）東京芝南佐久間町二ノ一八武俠社

●朝日（八月）怪談名作大輪讀（夢大郎、英太郎、朱雀、恋朋、春仙、月波、洗鐵、晁湖、柴雲の諸家畫で卷頭を飾り、昭和吊物起源（グラビヤ）海の話（三篇）山の話（三篇）綠陰漫筆（五篇）漫畫（七篇）狂戀の惑原耕子夫人（風山赤六）その他の諸物をはじめ、大佛次郎、加藤武雄、十一谷義三郎、直木三十五、ほか十家の快作を納め、劍豪短篇小說には土師清二、正木不如丘、岡田三郎、池谷信三郎、戸川貞雄の力作を特輯（五十錢）東京日本橋本石町博文館

●歌劇新報（三十五號）三十錢、東京四谷大番町二四その社

●台頭（七月）歌誌（二十錢）大連市柳町三電信局

●湖南吟社句集（一〇八號）二十錢、忠南大田榮町一の一四湖南吟社

●畜産雜誌（七月）二十錢、北海道廳內北海道畜產協會

●帝國教育（七月）二十五錢、東京神田一ツ橋通帝國教育會

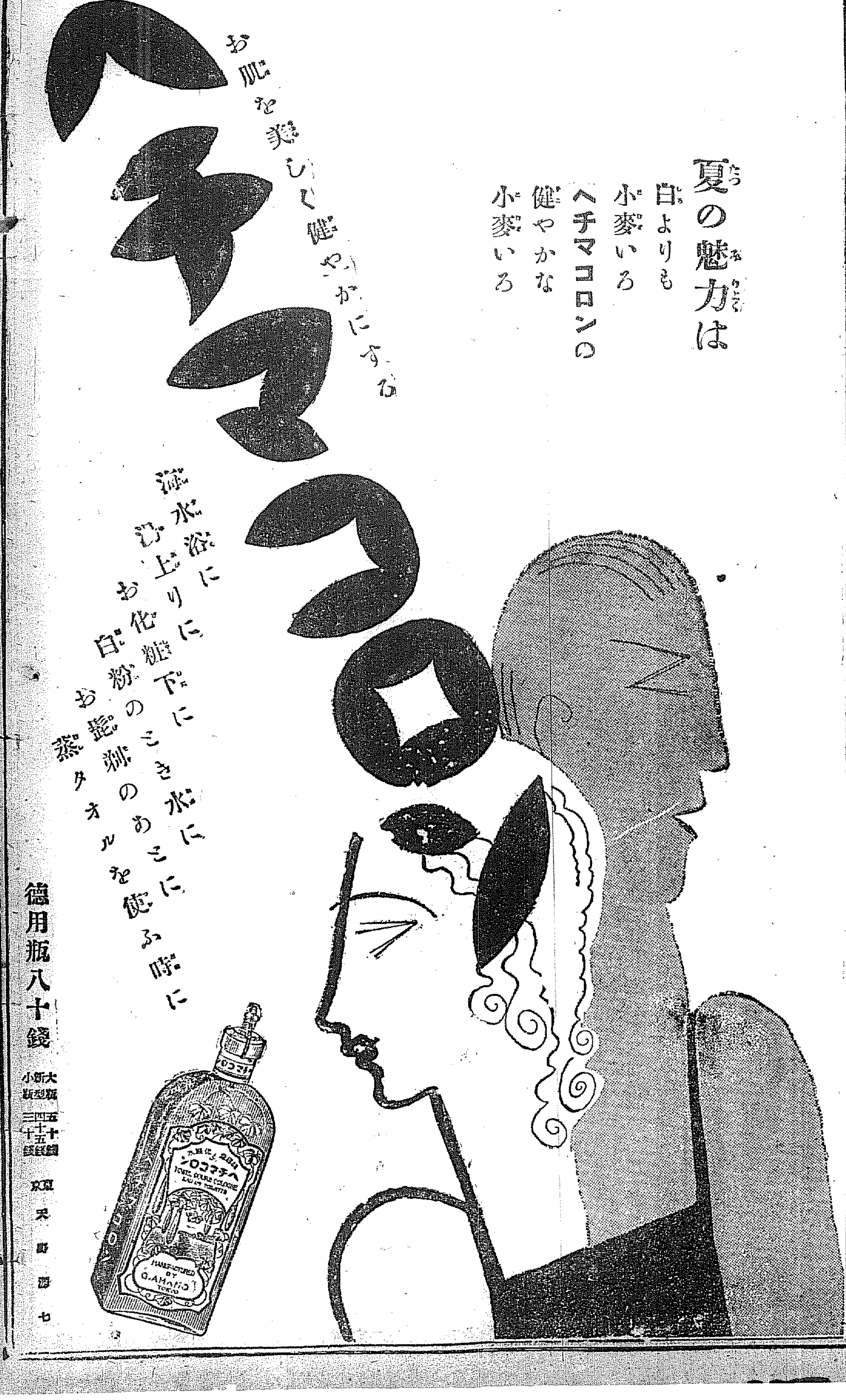

演藝案内

東亞倶樂部
十九日より三日間上映
南國太平記
荒馬競技　若人が命を賭しての痛快競技！　スポーツ實寫
春氣なおばさん　フランシドトーマス氏監督　スコット・シドニー氏原作　エセル・シャノン嬢助演　シッド・チャップリン君熱演

京龍館
十九日より上映　大衆料金大人廿錢小學生十錢
建國黑頭巾　月形龍之介
甦る地上
常勝軍タルマッヂ　ユージン・ホーアグルーバート嬢助演　冷汗三斗彼の妙技に拍手を鳴へ！

大正館（松竹直營　園井町）
振袖源太　六卷
愛と人類と共に　二十卷

中央館（マキノ映畫）
春遠からず　全八卷
巨人征服　全七卷
阪本龍馬　全十卷

喜樂館（日活直營）
英雄時代　全十卷
かんかん蟲は唄ふ　全十卷

朝日座（本町五丁目）
當る七月十五日より
開場滿週年記念大興行
京都花形大名題　中村歌扇大一座
一番目　二番目　三番目　大切
毎夕六時開演

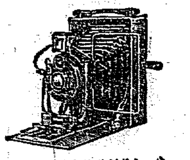

外人商館の投げ物　驚く勿れ捨三圓半

あまりに安いので密輸入品ではないか、と疑ふ方もあるだらうが實は某外人商館が金融のためこつそり投げ出したもので、寫機は鑑賞に明るい方なら百も御承知のバイオレットカメラですから撮帶してゐて誰にでも二三十圓以上の高級品に見られる小型優良寫眞機である。

今回五百個限りたゞの三圓半といふ突飛な値段で分讓しますから急ぎハガキで御申込み下さい、特に撮影用サックフヰルム附屬使用說明書等一切を添て先着順に代引便で發送します

但し五百個ばかりのものですから忽ち賣切れになるは判り切つてゐますから賣切れ後店へ來られて是非脫作した値段でわけてくれといはれてもそれは出來ませんから前以て御斷りして置きます

東京市神田區小川町九番地　國際寫眞協會

博士推奬　白毛知らず　健毛水　金牌受領

白毛・赤毛の心配無用

この不思議な愛香水は斯道の權威某博士の新發見に係り染めるのでなく、たゞ頭部其他に塗布してをれば、自然に白毛、赤毛、薄毛の發生を防止して艶ある黑色を増し、フケ、カユミを止め毛髮の發生を促し黑髮美を發揮する最良の養毛液なり。

男女兼用　一瓶金一圓五十錢、送料十八錢　代金引換送料共一圓七十七錢

發明專賣發賣元　東京新富堂　東京麹町區永田町一ノ二三

發賣所　新富堂支部

販賣店　東京、大阪、京都、名古屋各地有名藥店

○のむならノーシン！　頭痛は苦痛だ

仁川出帆豫定

◎京濱　雲周丸　七月十九日
◎阪神　百福丸　七月二十日
◎名古屋、清水、京濱　大新丸　七月廿二日
◎阪神　園島丸　七月廿一日
◎尾ノ道、阪神　名瀬丸　七月廿二日
◎阪神　正生丸　七月廿三日
◎阪神、京濱　期吉丸　七月廿四日
◎清水、京濱　大信丸　七月廿五日
◎尾ノ道、大阪　遠州丸　七月廿五日
◎關門、阪神　芝浦丸　七月廿五日
◎阪神　玉榮丸　七月廿六日
◎阪神　伏見丸　七月十七日
◎京濱　大運丸　七月廿七日

鮮航同盟會仁川支部　仁川海岸町二丁目三番地

定期出帆朝鮮郵船
博多航路（博多行）
浪江丸　七月三〇日　新義州發　西鮮各港經由博多行
金剛山丸　七月二〇日　雄基發　北鮮各港經由博多行

仁川出帆　代理店國際通運支店
東京行　大連丸　七月二八日
大阪行　芝浦丸　七月二六日
大阪行　浪江丸　八月一日
長崎、三角行　平安丸　八月三日
鹿兒島、大連行　會寧丸　八月一七日
青島、大連行　京畿丸　七月二八日
鎭南浦行　錦江丸　七月二〇日
大連行　[illegible]安丸　八月二一日

木浦出帆　代理店國際通運木浦支店
東京行　長壽山丸　七月二一日
大阪行　慶州丸　七月二〇日
濟州島行　濟州丸　七月二〇日
長崎、鹿兒島、三角行　錦江丸　七月二八日
釜山上海行　國安丸　八月二四日

釜山出帆　取扱店大池回漕店
東京西鮮行　長壽山丸　七月二三日
東京北鮮行　明治丸　八月二日
大阪西鮮行　慶州丸　七月二三日

元山出帆　代理店國際通運支店
東京行　明治丸　七月三一日
大阪行　金剛山丸　七月二三日
大阪行　春川丸　七月二六日
沿岸經由　忠清丸　七月二二日
江原道行　長白山丸　七月二四日
雄基行　榮江丸　七月二三日
浦鹽行　咸城丸　七月二三日
宇品大阪行　立神丸　八月五日
清津直行　立神丸　七月三〇日
▲右之外各地共臨時臨時船を配船致し船腹の調節を取計ひ居候

日本郵船出帆
歐洲行　靖國丸　横濱、神戸、門司
桑港行　春洋丸　横濱、神戸
濠洲行　賀茂丸　神戸、長崎

朝鮮汽船出帆廣告
釜山出帆　取扱店釜山本店
麗水行（急行）毎日午前十時半
麗水行　各港寄港　毎日午後一時
木浦行　各港寄港　毎日午後八時
統營行　各港寄港
馬山行　各港寄港
浦項行　各港寄港
方魚津行　各港寄港
木浦出帆　取扱店木浦支店
釜山行　各港寄港　毎日午後八時

全南汽船出帆

阿波共同汽船仁川出帆
芝罘、威海衛、大連行　利通號　七月十九日正午
大連、天津行　北同丸
長山丸
代理店　仁川海岸町四　野口商會　電話二四・一二七